O Matutino de Maior Tiragem da Capital da República

TEMPO — Previsões no Distrito Federal até 2 horas de amanhã. Tempo — Bom, com nebulosidade, nevoeiro. Temperatura — Estável. Ventos — Do SE ao NE, frescos.

TEMPERATURAS MAXIMAS E MINIMAS DE ONTEM: Bangu, 26.4-19.4; Barão de Corumbá, 26.2-18.0; Jardim Botânico, 23.2-18.8; Ipanema, 23.2-19.4; Pão de Açúcar, 23.7-16.4; Praça 15, 24.1-20.5; e, Laranjeiras, 24.4-20.0.

Diário de Notícias

RIO DE JANEIRO
Sábado, 13 de Agôsto de 1955

Fundador: ORLANDO RIBEIRO DANTAS

Rua da Constituição, 11
Telefone: 42-2910 (Rêde interna)

Fundado em 1930 — ANO XXVI — Nº 10.033

Propriedade da S. A. DIARIO DE NOTICIAS. O. R. Dantas, presidente; Manoel Magalhães Machado, tesoureiro; Aurélio Silva, secretário.

ASSINATURAS: Ano, Cr$ 300,00; Semestre, Cr$ 150,00; Trimestre, Cr$ 80,00. EXTERIOR — Cr$ 320,00. Rep. S. Paulo, W. Farinello - S. Bento, 220, 3º, T. 32-1511

ED. DE HOJE: 2 SEÇÕES, 16 PÁGS. — Cr$ 1,50
INTERIOR: Cr$ 2,00

NOVA ERA NO COMÉRCIO DO CAFÉ

COLABORAÇÃO INTENSA DAS NAÇÕES PRODUTORAS

Entendimento Entre o Brasil e a Colômbia

NOVA YORK, 12 (U. P.) — **O sr. Andrés Uribe Campuzano, representante nos Estados Unidos da Federação de Cafeicultores da Colômbia, disse que as declarações dos ministros da Fazenda do Brasil e Colômbia no Rio de Janeiro, esta semana, constituem o começo de nova éra no comércio do café.**

A declaração foi, além disso, segundo o sr. Uribe, uma importante vitória para os que defendem a tese de que as Nações produtoras de café devem colaborar intimamente para benefício de tôdas.

O sr. Uribe destacou que sòmente os esforços cooperativos de todos os países produtores de café podem garantir ao consumidor estoques adequados a preços razoáveis no mercado mundial.

• Colaboração Internacional

«O Brasil e a Colômbia — disse Uribe — anunciaram oficialmente que aprovam o princípio da colaboração internacional na indústria produtora de café.

As demais nações latino-americanas produtoras de café devem considerar o acôrdo brasileiro-colombiano como uma espécie de ratificação dos esforços que elas mesmo realizam para que reine a concórdia entre todos os países que cultivam a rubiácea.

Tanto o Brasil como a Colômbia sabem o que valem as medidas que adotaram os países membros da FEDECAME e outras nações para que colaborem entre si tôdas as nações produtoras de café.

• Atitude de Sentido Mundial

Os ministros da Fazenda dos dois países adotaram uma atitude verdadeiramente mundial quando insistiram na necessidade de que os países da África participem dos acôrdos internacionais que forem adotados em relação ao café».

• Observadores na Europa

Entretanto, o Brasil e a Colômbia enviarão observadores à Conferência que as nações européias que cultivam café em suas colônias realizarão brevemente.

«Isto deve estimular as outras regiões — disse o sr. Uribe — a participar de um plano coletivo que tenha por finalidade resolver os problemas que enfrentam tanto os produtores como os consumidores».

O Escritório Pan-Americano do Café foi convidado a enviar observadores à citada conferência, que será efetuada em Bruxelas.

O sr. Uribe revelou que o citado organismo enviará à Bruxelas seus mais altos representantes.

• Troca de Informações

A decisão do Brasil e Colômbia de se fornecerem mutuamente informações sôbre todos acontecimentos que afetarem ao café em cada um dos dois países é uma prova evidente — segundo o sr. Uribe — de que ambas as nações alentam realmente o desejo de partilhar dos conhecimentos que são tão valiosos para o adequado funcionamento da indústria produtora.

OS MESMOS PROBLEMAS

«O intercâmbio de informação estatística acrescentou Uribe — das cifras de produção e exportação e dos fatos, leis e regulamentações que se referem ao café destacam que o Brasil e a Colômbia compreendem perfeitamente que os problemas dos produtores são os mesmos em tôdas as partes».

A seguir, afirmou que os ministros da Fazenda colombiano e brasileiro — srs. Carlos Villaveces e José Maria Whitaker, respectivamente — demonstraram também que desejam aju-

(Conclui na 4.ª pág., 5.ª coluna)

BASE AEREA DE TRAVIS (Califórnia) — Harry H. Benjamin Filho beija o solo dos Estados Unidos, ao descer do avião que o conduziu à sua pátria, no dia 12 de agôsto. Benjamin, juntamente com dez membros da Fôrça Aérea, voltam ao lar, depois de libertados pelos comunistas chineses. — (Radiofoto U. P.)

Chegam aos EE.UU. os 11 Aviadores

BASE AEREA DE TRAVIS (California), 12 (AFP) — Os onze aviadores americanos, libertados depois de 32 meses de prisão na China comunista, chegaram por via aérea, hoje de manhã, a esta base militar, procedente do Havaí.

Seis, dentre êles, realizaram a viagem no antigo quadrimotor pessoal do general Douglas Mc Arthur, e os outros cinco num segundo avião.

No decorrer do dia, serão transportados, em aparelhos da Aeronáutica americana, até aeródromos próximos de seus domicílios.

EXALTADO O PROGRESSO INDUSTRIAL DO BRASIL

Artigo no «Foreign Commerce Weekly»

WASHINGTON, 12 — (U. P.) — O Departamento de Comércio declara em sua publicação semanal — o "Foreign Comerce Weekly" — que o Brasil fêz notáveis progressos em seu plano de industrialização, no primeiro semestre de 1955, e que capitais de várias procedências, participaram, juntamente com o brasileiro, da expansão geral das indústrias pesadas do Brasil. O referido órgão publica, em se ultimo número, extenso artigo, escrito pelo sr. Melville Osborne, economista da Embaixada dos Estados Unidos no Rio de Janeiro, sôbre a industrialização do Brasil, desde o fim da Segunda Guerra Mundial, até o momento atual.

O índice da produção industrial brasileira (a base 100 corresponde ao ano de 1939), aumentou de 104 em 1940 para 214 em 1946 e chegou a 261 em 1947.

A tendência continuou em 1954 e continuou idêntica no primeiro semestre de 1955 mas não continuou com ritmo acelerado por causa das dificuldades no câmbio e a escassez de energia elétrica.

O artigo diz que a indústria automobilística brasileira tenciona duplicar sua capacidade de produção de carros e caminhões, capacidade que, na atualidade, é de 100.000 unidades. A produção real, contudo, se mantenve abaixo dessa cifra devido às dificuldades em obter divisas necessárias para a compra no estrangeiro das peças essenciais, embora várias companhias brasileiras tivessem adotado medidas para utilizar cada vez maior número de peças fabricadas no Brasil.

O sr. Osborne disse também em seu artigo que as usinas siderúrgicas brasileiras têm o propósito de aumentar a produção de 1.200.000 toneladas anuais de aço para 2.000.000 quando terminarem as instalações que agora estão sendo montadas.

Volta Redonda terminou a construção de uma nova usina siderúrgica que tem capacidade para produzir ... 0.000 toneladas anuais de aço. Ademais, está sendo acabada a construção de uma oficina de laminação que terá capacidade para fabricar 100.000 toneladas de pranchas de estanho eletrolítico por ano. Volta Redonda tem ainda o propósito de construir outra oficina que poderá produzir entre ... 750.000 e 1.000.000 de toneladas por ano.

A indústria brasileira de cimento projeta investir 50.000.000 de dólares em compra de máquinas para a indústria do ferro e aço, 150.000.000 para a de produtos químicos e outros 100 milhões de dólares em outros artigos.

A informação diz ainda que o Brasil está fabricando em sete lugares distintos uns 30.000 receptores de televisão anuais.

Reforma Total no Gabinete Chileno

SANTIAGO, 12 (AFP) — Hoje, de manhã, todos os ministros apresentaram seu pedido de demissão. Os círculos políticos julgam que a reforma do gabinete será mais de caráter econômico.

"El Tiempo" Lembra o Caso "La Prensa"

Comentário Americano

NOVA YORK, 12 — (U.P.) — Em sua edição de hoje, a revista «Editor & Publisher», comentando em editorial o caso do jornal colombiano «El Tiempo», diz:

«O fracasso da censura em seus esforços para intimidar os jornalistas amantes da liberdade tem sido seguido pela supressão de jornais, às vêzes por meio da expropriação, outras pela completa destruição das oficinas gráficas do jornal nas mãos de turbas dirigidas, e, em outras ocasiões, por decreto do govêrno.

«O fechamento de «El Tiempo», de Bogotá, um dos primeiros diários da América Latina, pelo govêrno colombiano, na semana passada, constitui a mais evidente supressão da liberdade desde o ultraje do «La Prensa» por Perón, em Buenos Aires».

Não se Sabe a Data da Reunião Dos Ministros

WASHINGTON, 12 (AFP) — Interrogado acêrca das informações procedentes de Paris, segundo as quais se realizaria em Nova York, em setembro próximo, uma conferência dos ministros do Exterior das três potências ocidentais (Estados Unidos, Grã-Bretanha e França,) à margem das reuniões da Assembléia Geral das Nações Unidas, porta-voz do Departamento de Estado declarou que se podia conceber a reunião de tal conferência se os ministros do Exterior dêsses países se encontrassem ao mesmo tempo em Nova York, para a Assembléia da ONU. Acrescentou que nenhuma data fôra fixada ainda, no entanto, para êsse encontro dos «Três».

MAIOR FACILIDADE PARA O COMÉRCIO ENTRE O BRASIL E A GRÃ-BRETANHA

LONDRES, 12 (De Laurence Meredith, da U. P.) — O Banco da Inglaterra anunciou, hoje, que os importadores de mercadorias brasileiras poderão pagá-las, no futuro, em «dólares do clearing» alemães. Este é o primeiro resultado concreto do acôrdo tripartite concluído entre a Grã-Bretanha, Alemanha Ocidental e Holanda, para reduzir as restrições cambiárias em seu comércio com o Brasil. Os três países sofreram crescentes dificuldades no último ano em seu intercâmbio comercial com o Brasil, em consequência da escassês de divisas de que êsse país sul-americano padece. Ao começar o ano de 1955, o Banco da Inglaterra sugeriu ao govêrno brasileiro um plano pelo qual o esterlino, o marco alemão e o guilder holandês seriam moedas livremente conversíveis entre os comerciantes dos três países para o comércio com o Brasil. O Brasil aceitou o plano, que posteriormente foi discutido pelos peritos financeiros da Grã-Bretanha, Alemanha e Holanda em reuniões efetuadas em Haia e em Bonn. Ali se estabeleceram os detalhes do plano, que mais tarde foram ratificados. O comunicado dado a conhecer esta noite pelo Banco da Inglaterra diz: «Existem agora facilidades para que os importadores de mercadorias brasileiras do Reino Unido efetuem os pagamentos ao Brasil por meio de dólares de clearing alemães enquanto houver disponibilidades destes». Os bancos autorizados poderão dispôr o pagamento dessa maneira em nome dos importadores britânicos, comprando aos bancos alemães os dólares de clearing necessários com esterlinos ou marcos alemães, que se depositarão em contas transferíveis. Os dólares de clearing são cotados hoje no mercado livre da Alemanha com um desconto de aproximadamente 1,5 por cento em relação ao tipo oficial de câmbio de 4,20 marcos alemães por dolar.

Não Pode Haver Pacificação do Povo Argentino Com Perón

AFIRMA O VETERANO LÍDER SOCIALISTA A. PALÁCIOS

Crítica dos Contratos Com a Standard

BUENOS AIRES, 12 (U. P.) — O veterano dirigente socialista argentino, sr. Alfredo Palacios, declarou hoje que duvida que o presidente Perón, depois de 10 anos como líder de uma revolução, possa converter-se, da noite para o dia, em presidente de todos os argentinos.

• «Regime Totalitário»

Na versão impressa de um discurso que não pôde pronunciar pelo rádio, o sr. Palacios criticou o que qualificou de «regime totalitário» e fêz um apêlo ao restabelecimento das liberdades cívicas e a abolição do estado de guerra interno.

O sr. Palacios disse também que o contrato com a Standard Oil Co. of California atenta contra a soberania nacional, porque dá a essa emprêsa direito de construir aeroportos dentro e fora da zona de exploração petrolífera de Santa Cruz, «o que significa conceder bases a um país estrangeiro».

• O Papel do Partido Socialista

Outro veterano dirigente socialista, sr. Nicolas Repetto, de 83 anos de idade, fêz um resumo do papel opositor do Partido Socialista, desde o golpe militar de 1943, e recordou que o Partido respondeu ao apêlo de trégua política feito pelo presidente Perón em 1953, «apesar de que na ocasião seu jornal «La Vanguardia» estava fechado, sua sede havia sido incendiada e seus diretores tinham fugido».

Depois de exigir a plena restauração das liberdades públicas, o dr. Repetto disse:

«E' necessário restabelecer a liberdade de imprensa em todo o país e devolver a seus legítimos proprietários as casas e instalações dos diários que foram expropriados ou fechados».

• «A Argentina um Cárcere»

Repetto fêz um apêlo ao restabelecimento de relações normais com outros países, principalmente o Uruguai.

«A Argentina não pode continuar sendo um enorme cárcere, ao qual não podem entrar ou do qual não podem sair nenhum cidadão sem o beneplácito do ministro do Interior», disse o sr. Repetto.

Em seguida, pediu a supressão dos propagandistas políticos com carros diplomáticos no exterior.

O veterano líder socialista pediu ainda a abolição do estado de guerra interno, anistia geral para civis e militares, o direito de realizar comícios políticos, tanto em lugares fechados como ao ar livre, e o restabelecimento da independência plena dos Sindicatos.

(Conclui na 4.ª pág., 1.ª coluna)

ÚLTIMO BAILE

Esta é uma das últimas fotografias de Carmem Miranda, em companhia de seu espôso, David Sebastian, quando se divertiam em um "night-club" de Hollywood, poucos dias antes do falecimento da "pequena notável". — Foto U.P.

Arte Infantil Brasileira em Exibição na Inglaterra

LONDRES, 12 (A. F. P.) — Foi aberta hoje, no Instituto das Artes Contemporâneas, desta capital, uma exposição de desenhos e gravuras procedentes das escolas brasileiras de artes para crianças. Os quadros já foram expostos em Lisboa. O pintor brasileiro Augusto Rodrigues veio especialmente a Londres para organizar a exposição.

MORREU EM ZURICH O ESCRITOR T. MANN

PRÊMIO NOBEL DA LITERATURA EM 1929

ZURICH, Suíça, 12 — (U.P.) — O famoso novelista alemão Thomas Mann faleceu, hoje, às 19 horas (GMT), em um hospital desta cidade. Sua filha, Erika Mann, informou pelo telefone à United Press que seu pai havia falecido vitimado por uma trombose coronária, depois de um período de debilidade. O extinto contava 80 anos de idade. Mann fugiu da Alemanha em 1933, depois que Hitler subiu ao poder. Recentemente, contraiu grave enfermidade quando viajava de férias para a Holanda, tendo sido levado de avião para a Suíça, a fim de se submeter a tratamento médico. O grande novelista alemão ganhou o Prêmio Nobel de Literatura em 1929, por suas novelas «Buddenbrooks», sua primeira grande obra publicada em 1901, e «A Montanha Mágica», publicada em 1924.

Mas, alguns de seus melhores livros foram escritos nos agitados anos em que se decidia a abandonar seu país, e quando vivia na Suíça e nos Estados Unidos, na qualidade de desterrado.

Durante êsses anos, enquanto se adaptava à vida de viajante errante em um mundo dominado pela fôrça bruta, escreveu «JOSE NO EGITO», a história de outro desterrado. Nos anos do holocausto da segunda guerra mundial, completou a história de JOSE com seu livro «JOSE E SEUS IRMÃOS».

Há apenas dois mêses, no dia 6 de junho, recebeu em sua modesta residência em Erlenbach, próximo a esta cidade, mensagens de felicitações de tôdas as partes do mundo, por motivo de seu 80º aniversário natalício.

Thomas Mann era inimigo implacável do absolutismo. Sua oposição ao nazismo lhe custou seu lar, perto de Munich, seus bens e sua cidadania alemã, da qual foi privado por decreto, sob a alegação de ter «prejudicado interêsses alemães».

Considerado como o maior escritor alemão de sua geração, nasceu Mann em Lubenz em junho de 1875. Solicitou a cidadania norte-americana em 1939 e esta lhe foi concedida pouco mais tarde, vivendo êle alguns anos em Los Angeles.

Nos últimos anos, entretanto, estabelecera sua residência em Zurich.

Pouco antes de sua morte, aceitou a homenagem da Alemanha Oriental e da Alemanha Ocidental.

Quando expirou, estavam junto ao seu leito sua filha Erika, sua espôsa, Katia e um de seus filhos.

Quando Mann suspendeu suas férias na Holanda, informou-se que êle sofria de flebite, que é uma espécie de coágulo de sangue. Mas tanto seus médicos como sua família desmentiam que seu estado de saúde fôsse grave.

Sua própria espôsa disse, há pouco, à United Press:

«As notícias de que meu espôso se acha gravemente enfermo são bastante exageradas».

SÍNTESE INTERNACIONAL

● **Depois de uma visita à Venezuela, que durou seis dias, regressou, ontem, a Lima, o presidente do Peru, general Manuel Odria.**

● Noticia-se, em Bogotá, que o govêrno da Colômbia decretou o auxílio de 250.000 pesos (um milhão de sucres), para ajudar as vítimas dos terremotos ocorridos recentemente na zona de Cotachi, no Equador.

● **Com 68 novos casos de poliomielite registrados no Estado de Massachusetts, elevou-se para 1.106 o total de vítimas registrado na epidemia que assola aquela unidade federativa americana.**

● Foi empossado ontem, o novo gabinete indonésio, ao mesmo tempo em que a oposição desfechava seu primeiro ataque ao govêrno direitista de Burhanuddin Harahap.

● **Acaba de ser concluído acôrdo entre a sociedade Bugatti, de Molsheim (Baixo Reno), e as fábricas de automóveis Simca. Pelos têrmos do contrato, a Bugatti produzirá doravante, motores para os automóveis Simca, prosseguindo, todavia, em sua própria atividade.**

● O príncipe herdeiro Alberto, filho do pretendente ao trono da Baviera — falecido em Munique no dia 2 do corrente, com 86 anos de idade — fêz saber que, como seu pai, não renunciaria seus direitos ao trono.

● **Segunda-feira próxima, festa da Assunção, o Soberano Pontífice rezará o «Angelus Domini» que, como no ano passado, será difundido pela emissôra do Vaticano, em ligação com a rêde de rádio e televisão italiana. A recitação do «Angelus» será seguida pela execução do «Magnificat», do maestro Alberico Vitalini.**

(Desp. da UP e AFP)

THOMAS MANN

Prêmio Nobel, perseguido pelos nazistas, um dos maiores escritores do século

Problemas de Fronteira Entre o Peru e Equador

LIMA, 12 (AFP) — Os círculos políticos e diplomáticos peruanos receberam com hão dissimulada decepção, o discurso pronunciado, ontem, pelo presidente Velasco Ibarra, em Quito, insistindo na necessidade de uma revisão do tratado de limites com o Peru.

Os matutinos de hoje publicam a notícia, porém «Ultima Hora» dá-lhe grandes títulos.

Como primeira reação, os círculos autorizados disseram à «France Presse» que as palavras do presidente equatoriano não contém nenhum elemento novo e que o Peru mantém a sua posição: que se respeite o Tratado do Rio de Janeiro e que o Equador não se oponha a terminar

Causa Baixa na Bôlsa a Reunião do Gabinete

LONDRES, 12 (AFP) — A notícia de que Sir Anthony Eden havia convocado uma reunião do gabinete para segunda-feira, onde será discutida a situação econômica, provocou uma forte baixa de valores na Bôlsa, após o fechamento da sexta (de ontem). Em numerosos casos, os sanhos registrados no decorrer do dia foram anulados. Os títulos petrolíferos, notadamente os da British Petroleum, caíram para 125 «shillings», após um início a 128-9, e terem sido cotados durante a sessão a 133.

Medidas Severas de Nehru Para Evitar a Manifestação do Dia 15 Contra Goa

Atitude Intransigente da China Nacionalista

TAIPEH, 12 (A. F. P.) — «O govêrno nacionalista chinês opõe-se-á, vigorosamente, a uma conferência, no escalão dos ministros, entre os Estados Unidos e a China Popular», declarou o sr. George Yeh, ministro do Exterior do govêrno de Chiang Kai-shek, falando perante a C. A. E.

MANIFESTAÇÕES EM BOMBAIM ANTE O CONSULADO PORTUGUÊS

Declarações do Ministro Paulo Cunha

BOMBAIM, 12 — (U. P.) — O govêrno de Bombaim administrou severo golpe à marcha de libertação sôbre Goa, que se realizaria no próximo dia 15, ao proibir, à última hora, o transporte de voluntários em caminhões, pela estrada de Belgaum à fronteira da colônia portuguêsa. Cêrca de 3.000 voluntários esperavam em Belgaum para ser conduzidos à fronteira, segunda-feira próxima. A proibição alterou seus planos, e se duvida agora que possam chegar a tempo, a pé, na data anunciada, dia da independência da India, pois a distância é de 200 quilômetros.

A notícia caiu como uma bomba no Comitê de Libertação de Goa, e foi motivo de grande surpresa para as 20.000 pessoas que se haviam reunido em Poona, para se despedir dos voluntários.

J. S. Tilak, secretário do comitê, disse que os voluntários não desanimaram, porém a marcha se tornará mais difícil, e que os manifestantes chegarão a Goa a pé, se fôr necessário. Os voluntários terão agora que entrar em Goa por um único caminho, ao invés de vários, conforme estava programado.

BOMBAIM, 12 — (U. P.) — Aos gritos de «ABANDONEM GOA», «MORRA SALAZAR», 5.000 manifestantes hindus jogaram pedras e sapatos velhos contra o consulado português, só não o tomando de assalto porque foram contidos pela polícia.

Os dirigentes operários declararam hoje uma greve geral, em sinal de protesto pela ocupação portuguêsa dêste território, porém o movimento só teve êxito parcial porque as autoridades se opuseram ao mesmo. A maioria dos empregados públicos compareceram a seus postos.

Apesar da forte chuva que caía, ... 5.000 pessoas se reuniram em frente ao consulado de Portugal, efetuando a maior manifestação até hoje realizada contra êsse país em Bombaim.

A firme atitude da polícia, bastante reforçada, evitou que os manifestantes entrassem de assalto no edifício. Aquêles permaneceram no local pelo espaço de uma hora, dando gritos hostis ao govêrno português e seus chefes, finalmente ao verificarem que a multidão se estava descontrolando e

(Conclui na 4.ª pág., 2.ª coluna)

HUAHIN (Tailândia) — Flagrante do embaixador dos Estados Unidos, na Tailândia, ao lado de sua família John E. Peurifoy e seu filho Daniel, de oito anos (ao lado do pai), morreram, instantâneamente, no dia 11, em uma acidente automobilístico. Seu outro filho, Clinton, de quatorze anos, foi sèriamente ferido. Peurifoy foi embaixador dos EE.UU. na Guatemala, antes de ocupar o cargo na Tailândia. Acredita-se que sua espôsa estava visitando Huahin, quando o acidente ocorreu. — (Radiofoto U. P.)

VITIMADOS O SR. PEURIFOY E SEU FILHO

BANGKOK, 12 (A F P) — O embaixador dos Estados Unidos na Tailândia, sr. John Peurifoy, morreu em companhia de um jovem filho, hoje de manhã, num acidente automobilístico quando se dirigia desta capital para Buarim.

LEIA HOJE

— **RECEBEU O POVO EMOCIONADO O CORPO DE CARMEM MIRANDA** — Milhares de pessoas desfilaram ante o esquife exposto na Câmara Municipal — 2ª Seção, 1ª página.

— **PESSEDISTAS DE SANTA CATARINA APOIANDO A CANDIDATURA DE JUAREZ** — Responde o candidato democrático as injúrias do sr. Manuel Vargas — 1ª Seção, 5ª página.

— **SUBVERTIDA A LEI PELO ITAMARATI** — Dificulta a entrada de turista em vez de facilitar — 1ª Seção, 3ª página.

— **CONCLUSAO DOS ACORDOS COM A HOLANDA E A GRA-BRETANHA NOS PROXIMOS DIAS** — Regressou ao Rio o sr. H. Riemens — 2ª Seção, 1ª página.

— **EMPRÉSTIMOS FACILITADOS NO IPASE** — Projeto apresentado ontem à Câmara dos Deputados — 1ª Seção, 2ª página.

SÍNTESE INTERNACIONAL

No seu ferragista
"FECHADURA PERFEITA DA FAMA"

OLHOS — Dr. Gervais
DOENÇAS E OPERAÇÕES
Rua Gonçalves Dias, 30, 6º and.
Telefone: 22-1968.

Crônica de Joel Silveira

INVOLUÇÃO

A UDN apóia a candidatura Juarez, mas não resta dúvida de que o general vencerá as eleições apesar da UDN. O partido, na esperança do golpe, ainda não mexeu uma só palha a favor da campanha eleitoral do seu candidato. Com exceção do sr. Milton Campos, intransigente servidor da República e que sabe como ninguém cumprir um dever, os udenistas estão tão distantes do general Távora, neste último mês antes das eleições, quanto pessedistas ou trabalhistas. Juarez Távora tem contado mesmo, na sua dura campanha, é com a ajuda dos pequenos partidos — o Socialista, o Democrata Cristão e mesmo o Libertador — exatamente aquêles que desde o início, sem tergiversação nem cálculo, fizeram da candidatura do general a sua bandeira e o seu programa. A UDN fica por aqui mesmo, na Côrte, à espera da flamejante espada que lhe satisfaça os incontidos e desfrutáveis ansêios liberticidas. Onde estão os seus cérebros bem pensantes, as suas gargantas de ouro, as suas alcandoradas eloqüências, onde estão todos que não vão ajudar Juarez e Milton Campos na sua pregação nacional? Ninguém se mexe. Nenhum dos seus comandantes deixa a vizinhança do quartel-general, pois cada um nutre a esperança de ser o primeiro a apertar a mão do ditador tão ansiosamente esperado.

• • •

Mas se o general Távora vence as eleições, como tudo indica acontecerá? Não tem importância: a UDN adere. Adere pura e semcerimoniosamente, com aquela desenvoltura já tradicional, com a mesma técnica empregada tantas vêzes e com tanto sucesso e que se rótula sempre da justificativa, tão nobre, de «colaborar com o govêrno em benefício da Nação». E então se terá novamente o grotesco espetáculo de uma «eterna vigilância» governando nos ministérios e falando mal do govêrno no plenário da Câmara e do Senado.

Vença quem vencer — e estou tão seguro disso como seguro estou de que amanhã é domingo — vença Juscelino ou Plínio, Juarez ou Ademar, e haverá sempre no primeiro ministério do novo govêrno um ou dois representantes da UDN; e à UDN, em troca do seu elevado espírito colaboracionista, estará sempre reservada uma gorda porção dos melhores cargos públicos.

E' triste, mas é uma verdade, dizer-se isso de um partido que nasceu tão bem e para prestar tão relevantes serviços à Democracia, que renascia com êle, e que acabou, por sofreguidão e imediatismo do comando que sucedeu aos seus verdadeiros líderes, comprometendo-se irremediàvelmente nas mais lamentáveis capitulações e nas mais desastrosas incoerências. Do Manifesto dos Mineiros ao discurso do general Canrobert — tais os extremos que limitam a incrível involução da UDN.

Um aspecto da reunião de encerramento da Comissão Executiva do Metropolitano, presidida pelo prefeito do Distrito Federal, sr. Alim Pedro.

Apresentado o Projeto da Primeira Linha do Metropolitano Carioca

Foi Cumprido o Contrato Pela Companhia Francêsa

REUNIÃO DE ENCERRAMENTO DA CEM

O PREFEITO Alim Pedro presidiu a reunião do encerramento da Comissão Executiva do Metropolitano, extinta por fôrça da lei municipal n. 820, que determina a criação de uma companhia de economia mista, com 51% de capital pertencente à Prefeitura para construir e explorar o «metrô» carioca. O engenheiro Jorge Diniz Carneiro, que, como secretário de Viação, preside a CEM, fêz entrega ao governador da cidade de um relatório dos trabalhos da Comissão. Segundo esclarece êsse relatório, a companhia francesa que estudou a construção do «metrô» cumpriu integralmente o contrato, tendo apresentado projeto completo e projeto detalhado da primeira linha, Lapa Saenz-Pena. Após agradecer a colaboração dos técnicos e especialistas que compunham a Comissão, fêz-lhe ver o sr. Alim Pedro que a Prefeitura provàvelmente voltará a valer-se do concurso de vários dêles, quando forem iniciadas as obras do Metropolitano, concretizando-se, assim, uma velha aspiração da cidade.

Homenagem Aos Nomes de Einstein e Fermi

GENEBRA, 12 (AFP) — Pela primeira vez numa reunião de cientistas, os elementos pesados transuranianos 99 e 100, descobertos há dois meses apenas, foram designados pelos nomes, respectivamente, de Einsteinium e Fermium. Foi em homenagem aos cientistas Einstein e Fermi, que os laboratórios da Universidade da Califórnia, de Aragona (Chicago) e de Los Alamos — que os descobriram — quo êsses elementos foram assim batizados. Esses três laboratórios americanos, que descobriram, igualmente, o elemento 101, deram a êste último o nome de Mendelesium, em homenagem ao cientista russo Mendeleiev, pai da tábua periódica.

Alta no Preço do Café no Mercado de N. York

NOVA YORK, 12 (U. P.) — O café Santos «S», para entregas futuras, fechou hoje em alta de 15 a 36 pontos. Foram vendidos .74 contratos.

O tipo «B» fechou em alta de 25 a 30 pontos, tendo sido vendidos 10 contratos.

No mercado para entrega imediata, o Santos 4 cotou-se a 55 centavos de dólar a libra pêso, inalterado. Os cafés colombianos fecharam em alta de 1|2 centavos, cotando-se a 62|12 centavos de dólar a libra pêso.

Concêrto de Acordeão

Na sede social do Círculo de Estudos Psíquicos Rita de Cássia, situada na rua Gastão Penalva, 31, no Andaraí, será realizado, hoje, com início às 19 horas, um concêrto de acordeão, a cargo das crianças alunas do curso dirigido pela professôra Léa Soares.

ENCONTRO MATINAL

Estão Matando Brasileiros

Eneida

NÃO será nenhum exagêro dizermos que o atual ministro do Exterior está matando, deixando ou ajudando a morrer de fome, jovens brasileiros que foram à Europa com bolsas do govêrno, para estudar. Se afirmo, com absoluta certeza que o crime existe é porque qualquer estatística, por mais simplória que seja, pode dizer-nos que de fome e de frio, morre muita gente neste mundo. A diretora do Museu de Arte Moderna, recém-chegada de França, começou a contar-nos, ontem, com clareza e destemor, em reportagens, a situação de trinta e sete dos quarenta e oito bolsistas, que ali se encontram, cujo auxílio, de cinqüenta dólares mensais, foi inexoràvelmente cortado pelo Itamarati, sob o pretexto de economia. Ridícula, mesquinha economia, diremos todos nós, com razão. Os rapazes sem ter dinheiro para comer, morar, vestir e andar, estão jogados em Paris como farrapos humanos, impedidos, inclusive de voltar ao Brasil, porque o referido Itamarati se nega a fornecer-lhes passagens.

Eu poderia perguntar: em que país estamos, senhores? Mas seria uma pergunta ridícula, já feita por milhares de vozes em milhares de artigos, crônicas, etc., e que apenas o éco fica repetindo-a para as árvores, as montanhas, o mar, infelizmente incapazes de qualquer resposta positiva, qualquer auxílio eficaz. Não pergunto, em que país estamos porque conheço o meu, até pelo cheiro. Sei que isto é Brasil: nenhum respeito pela pessoa humana, nenhum amor à cultura, nenhuma atenção nem cuidado pelo futuro. Não têm sido essas as características dos governantes brasileiros? Quantas e quantas coisas inúteis, inutilíssimas, — que nem precisarei citar pois são de todos conhecidas, sabidas, vistas, sentidas, — levam o Itamarati, o govêrno a gastar milhões de cruzeiros, enquanto que, por economia — mesquinha e besta — nossos rapazes que foram à Europa estudar, aprender, se tornarem úteis ao seu país e ao seu povo, ficam lá passando fome e frio, numa situação terrível, muito mais próximos da morte, que da vida?

Na reportagem ontem publicada está contada direitinho tôda essa triste história e mais uma carta que a diretora do Museu de Arte Moderna escreveu ao chefe da Divisão Cultural do Itamarati, carta que nem sequer mereceu, até hoje, uma resposta. E' uma grande e bela carta, arrogante, atrevida, honesta. A nós outros, cronistas [illegible] brilho, só compete uma atitude: a que [illegible] violentamente contra essa atitude do sr. Raul Fernandes. Os trinta e sete bolsistas que deixaram de receber ajuda por medida de economia, nem sequer receberam um aviso prévio. Não seria melhor que o sr. Raul Fernandes mandasse aos moços um bilhete dizendo: "Se preparem para morrer de fome"? Seria mais honesto.

Só nos resta mesmo a paisagem.

«CACHORRO PERDIDO»

Encontrou-se na Glória um belo cachorro prêto, de raça
O dono legítimo pode telefonar para 47-5596.

Dr. Julio Macedo — Distúrbios sexuais — Vias urinárias — Ginecologia — Sífilis — Blenorragia — Cura rápida. — RUA DA QUITANDA, 20 — 2º ANDAR — DAS 9 AS 12 E DAS 14 AS 18 HORAS. — TEL.: 22-3051.

Dr. Moisés Fisch — Urologia — Doenças de Senhoras — COirurgia — Rua Assembléia, 98 — 7º andar — Tel.: 22-1549.

ÚLTIMAS ESPORTIVAS

SUSPENSO POR UM JÔGO O RUBRO-NEGRO RUBENS

Outros Julgamentos do TJD, Ontem

RUBENS foi suspenso por um jôgo e cumprirá a pena, pois seu defensor não solicitou ao T. J. D., da F. M. F. a concessão do "sursis". A explicação para êste fato está, naturalmente, na circunstância de o Flamengo ter interêsse que o jogador cumpra logo a punição, não o colocando sob o risco de descontá-la, cumulativamente, quando de uma outra ocasião. Rubens não atuará, portanto, contra o Madureira, amanhã.

O América, porém, pediu e obteve "sursis", para Leônidas, que também tinha sido suspenso por uma partida. Idêntica medida logrou o Bonsucesso, com relação a Milton, que havia sido multado em Cr$ 300,00. Multados em Cr$ 100,00, foram Olavo (Olaria), e Ivan (América); em Cr$ 50,00, Osvaldo (Olaria); e em Cr$ 180,00 Flamengo e América.

Quanto a Jairo, Zéquinha, Hélio (Canto do Rio), Dida, Evaristo (Flamengo), Sílvio Parodi (Vasco da Gama), Jorge (Madureira), Léo (Olaria), Osvaldinho (América), Zizinho, Joel, Zózimo (Bangu), Décio e Válter (Bonsucesso), os outros julgamentos de ontem do T. J. D. da F. M. F., foram absolvidos.

Não Serão Extintas as Feiras-Livres

A Secretaria Geral de Agricultura, Indústria e Comércio, tendo em vista as notícias que vêm sendo veiculadas por alguns jornais desta capital sôbre possível extinção das feiras-livres, torna público, para conhecimento dos interessados, que foi designada uma comissão para estudar apenas a atualização do regulamento das feiras-livres.

NÃO RECEBEM SEUS SALÁRIOS OS 350 PROFESSÔRES DA CEA

APELO ÀS AUTORIDADES COMPETENTES

NÃO estão recebendo seus vencimentos os professôres da Campanha de Alfabetização de Adultos, eis o que nos declarou, ontem, uma Comissão que aqui estêve especialmente para protestar contra tal situação. Esclareceram que a irregularidade em relação ao pagamento de seus salários vêm de há muito. Em 1953, deixaram de receber dois meses; em 1954, pagaram-lhes apenas quatro meses e no corrente ano, até o presente, não receberam um só mês de seus vencimentos.

«O interessante — disseram — é que o secretário de Educação da Prefeitura nos declarou que a municipalidade libera, todos os trimestres a verba destinada ao pagamento do pessoal da Campanha de Alfabetização de Adultos».

São 350 professôres que se vêm prejudicados de forma inexplicável. Os serventes da C. E. A., por não terem recebido pagamento, abandonaram o emprêgo e não se tem feito a limpeza das dependência da instituição. Quanto a seus dirigentes, todos funcionários da Prefeitura, não têm problemas, pois recebem com regularidade seus vencimentos.

Aí está a reclamação. As autoridades competentes que tomem as providências imediatas que o caso está a exigir.

Asma, Bronquite Asmática

Os acessos agudos cedem prontamente, a expectoração é facilitada e a calma sobrevém com o PÓ INDIANO, de Giffoni. Para os casos crônicos, GOTAS INDIANAS de Giffoni. À venda em tôdas as farmácias e drogarias. Depósito geral: Farmácia e Drogaria Giffoni — Rua Primeiro de Março, 17 — Rio.

DR. RUBEN ROCHA

ORTOPEDIA — TRAUMATOLOGIA
FRATURAS — CIRURGIA ÓSSEA E ARTICULAR
INSTALAÇÕES COMPLETAS COM RAIOS X
RUA VISCONDE DE INHAÚMA, 87 — 1º ANDAR
Telefones: Residência — 25-5027 — Consultório — 23-6619.

EDITAL

Hospital dos Servidores do Estado

ESCOLA DE AUXILIARES DE ENFERMAGEM

CURSO DE AUXILIARES DE ENFERMAGEM

Acham-se abertas até o dia 20 do corrente, na Escola de Auxiliares de Enfermagem do Hospital dos Servidores do Estado, na rua Sacadura Cabral, 178 — 11º andar, as inscrições para candidatos ao Curso de Auxiliares de Enfermagem.

Para matrícula são exigidas as seguintes condições:

a) — Apresentação de certidão de registro civil que prove a idade mínima de 18 anos e máxima de 38 anos;

b) — Atestado de idoneidade moral;

c) — Atestado de vacina;

d) — Carteira de identidade (facultativo);

e) — 2 (dois) retratos tamanho 3 x 4, com data.

Deverá o candidato além das exigências acima citadas, apresentar um dos seguintes certificados:

a) — de exame de conclusão de curso primário, oficial ou reconhecido;

b) — de exame de admissão à primeira série ginasial, de curso oficial ou reconhecido;

c) — de exame de admissão ao curso prestado ante banca examinadora da própria Escola, constando de provas escritas e orais, sôbre noções de português, matemática, geografia e História do Brasil.

A Secretaria da Escola funcionará, diàriamente, das 8 às 14 horas, para atender aos interessados.

Convocação de Testemunhas Para Depor no SAPS

EDITAL

Pelo presente Edital, ficam os Srs. JOAO MARIA ABREU BRAYER e ARMANDO MARQUES DA SILVA notificados de que devem comparecer, como testemunhas, à Procuradoria Geral do SAPS, sita no Largo de São Francisco n. 34, 17º andar, sala 1.705, a fim de lhes ser marcado dia e hora para deporem perante a Comissão de Inquérito instituída com o fim de apurar irregularidades administrativas verificadas na Delegacia Regional do SAPS, no Amazonas, e ocorridas no período de março de 1954 a abril de 1955.

Rio de Janeiro, em 11 de agôsto de 1955

(a) FRANCISCO MANOEL BRANDÃO — Procurador Presidente da C. I.

INSTITUTO DE APOSENTADORIA E PENSÕES DOS COMERCIÁRIOS
DELEGACIA NO DISTRITO FEDERAL

AVISO

O Delegado do Instituto de Aposentadoria e Pensões dos Comerciários no Distrito Federal, comunica às emprêsas em atraso no recolhimento de suas contribuições que, atendendo as recomendações do Sr. Dr. Procurador Geral do Instituto, só procederá uma notificação para cobrança amigável das contribuições vencidas.

Esclarece, ainda, que o desatendimento da citada notificação, no prazo nela fixado, importará em imediata propositura da AÇÃO JUDICIAL.

Rio de Janeiro, 8 de agôsto de 1955.

HORACY MENDES
Substituto Autorizado do Delegado

INTERESSAR-LHE-Á CONHECER...

Os mistérios que encerra o Islamismo.
Como reage um pai ao ver nascer seu filho.
O apogeu da "indústria" da moda em Nova York.
O que diz Monsenhor Manuel Tato sôbre a luta religiosa na Argentina.
Reportagens gráficas... fotografias fascinantes... interessantes artigos... tudo isso e muito mais V. encontrará na revista gráfica mais famosa do mundo.

COMPRE SEU EXEMPLAR HOJE MESMO... ANTES QUE SE ESGOTE!

APENAS 13,00

LIFE EN ESPAÑOL

GRANDE HOTEL
LAMBARI

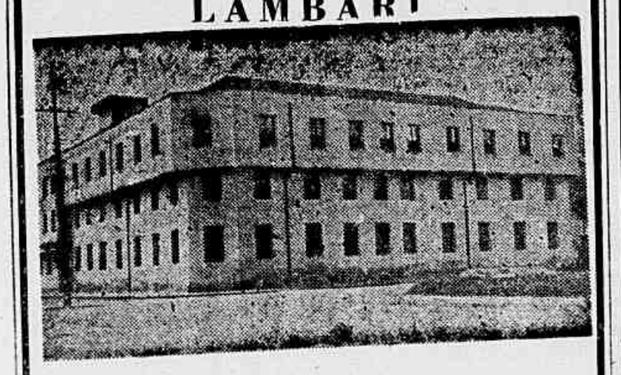

DIARIAS COM REFEIÇÕES:
1 pessoa Cr$ 140.00 — 2 pessoas Cr$ 260.00
Informações e reservas: Edifício Rex — 5º andar — Sala 501 — Telefone: 22-8554.

HOUVE UMA FORTE RAZÃO!

Para que estes anunciantes de 1.ª Linha preferissem o microfone

DA

RÁDIO ELDORADO

PRODUTOS DE BELEZA HELENA RUBINSTEIN
PRODUTOS DE BELEZA MARGARETH DUCAN
FOTO PRODUTOS GEVAERT DO BRASIL
LABORATÓRIO WANDER DO BRASIL
COMPANHIA ANTÁRTICA PAULISTA
PRODUTOS DE BELEZA SEVY
ATLANTIC REFINING CO.
POND'S EXTRACT CO.
BEBIDAS MERINO S. A.
PERFUMES GUERLAIN
PERFUMES TANAGRA
PRODUTOS PROBEL
MEIAS SETTER
SHELL MEX CO.
MAGAZIN MESBLA
PROD. NESTLÉ
LOJAS DUCAL
CHAMPAGNE PETERLONGO

É porque eles sabem por experiência própria, que suas mensagens de vendas chegam àqueles que realmente podem comprar produtos da mais alta qualidade.

SE O SEU PRODUTO É DE PRIMEIRA ORDEM, A EMISSORA É A

ZYZ-22 - RÁDIO ELDORADO - 550 Klcs.
RIO DE JANEIRO

«O Mínimo de Palavras, o Máximo de Prazer Para os Ouvintes»

De R. Magalhães Junior

CARLOS CATAVENTO

CARLOS CATAVENTO começou sua vida política como vereador. A maneira pela qual se projetou foi muito simples: era um homem da extrema esquerda, ligado aos principais líderes comunistas por uma velha camaradagem. Nessa hora, pulou de lado, converteu-se rápido ao catolicismo, fêz uma campanha furiosa contra o candidato dos comunistas, o «rato» Fiuza, que, com ou sem isso, teria sido derrotado. Deu-lhe, porém, o cartaz necessário para assegurar-lhe uma bela votação. Acredito na sinceridade com que Carlos Catavento passou da extrema-esquerda para o centro. Não se faria campanha política alguma se os homens não fossem suscetíveis de mudar de opinião. Mas, tendo pleiteado um mandato, os que o elegeram esperavam que êle, ao menos, o desempenhasse. Não desempenhou. A certa altura, Carlos Catavento larga tudo, num arrebatamento desdenhoso. Blefou os que tinham votado nêle...

Fazia parte de um partido, a União Democrática Nacional. Quis convertê-la num feudo seu. A manobra para apoderar-se de sua direção no Distrito Federal não vingou. Largou-a, também com arrebatamento. Depois, com igual arrebatamento, preparou sua volta à cena política, e encontrou todo o apoio. O partido mesmo que já abandonara antes recebeu-o como a um filho pródigo. As estações de rádio e a televisão lhe abriram tempo à oratória torrencial. Os jornais, idem. A estupidez da capangada do Catete deu-lhe uma auréola às vésperas do pleito. Carlos Catavento acabou sendo o deputado mais votado do Brasil. Mas a Câmara dos Deputados tem um regimento que não o deixa falar sòzinho, nem deliberar à revelia dos outros. Então, Carlos Catavento começa a se desgostar de tudo aquilo.

A UDN, por desgraça dêle, não lhe interpreta o pensamento ao pé da letra, quando descreve o candidato ideal. Vai para Etelvino, num êrro lamentável. Mas ainda havia a vice-presidência, meio de levar Carlos Catavento a presidir pelo menos o Senado Federal. Carlos Catavento espera. Contudo, o êrro é retificado. A UDN marcha para o maior dos candidatos, já lançado por outros partidos. Carlos Catavento fica indignado. Êle elogiara muito o general Juarez, mas essas cataventadas não eram a valer. Tratava-se então de queimar o grande general democrata que só aspira o poder através do voto. Há duas maneiras de queimar: uma elogiando extemporâneamente, focalizando uma personalidade fora da época própria, quando as combinações políticas estão ainda numa espécie de ponto morto, ou terra de ninguém. Outra, atacando com veemência, como Carlos Catavento atacou o general Canrobert Pereira da Costa, em 1950, declarando tratar-se de uma personalidade sem expressão própria e sem méritos políticos, cujo título único eram as suas estrêlas de general. Mais indignado ficou Carlos Catavento quando a UDN arrematou sua adesão à candidatura Juarez Távora com a escolha dêsse grande e modelar cidadão que é Milton Campos para candidato à vice-presidente da República.

Qual a reação de Carlos Catavento? Logo, começou a achar tudo ruim. O partido, a que já pertenceu por DUAS VEZES, é chamado «UM ESTUÁRIO HETEROGÊNEO DE FÔRÇAS POLÍTICAS, QUE JÁ CUMPRIU SEU PAPEL EM 1945, DESTRUINDO A DITADURA, E DEPOIS FICOU SEM ASSUNTO». Depois de 1945, é que, por DUAS VEZES, Carlos Catavento participou dêsse «PARTIDO SEM ASSUNTO» e por êle se fêz eleger. Achava-lhe, então, muito conteúdo... Era «contra o golpe e o roubo» até 3 de outubro do ano passado e agora prega o golpe... Em março dêste ano, jurou manter e defender a Constituição, e trai agora o seu juramento solene, querendo um governicho, que lhe permita a soma de arbítrio necessário para ajustar contas com velhos inimigos e dissolver os partidos que se recusaram a ser regidos por sua vontade suprema. Agora, o general contra quem investia em 1950 parece-lhe um homem extraordinário, precisamente porque tem as estrêlas e bordados a que, antes torcia o nariz. Por que essa inconsistência de opinião? Porque é essa a sua natureza, porque se chama Carlos Catavento e

«...como o catavento
Vai ao vento,
Vai ao vento que lhe der...»

PESSEDISTAS DE SANTA CATARINA APOIANDO A CANDIDATURA DE JUAREZ

Responde o Candidato Democrático às Injúrias do Sr. Manoel Vargas

SUCESSO NOS COMÍCIOS

LAJES, Santa Catarina, 9 (Do enviado especial do «Diário de Notícias») — A caminho do Rio Grande do Sul, onde estarão falando amanhã, Juarez Távora e Milton Campos realizaram hoje concorridos comícios nas cidades catarinenses de Laguna, Tubarão e Lajes. Em Laguna, onde chegaram pela manhã, os candidatos democráticos foram festivamente recebidos pelos chefes locais de todos os partidos e pelo prefeito Paulo Carneiro (pessedista). No comício em seguida realizado, falaram, além de oradores locais e da vereadora carioca Sandra Cavalcanti, os srs. Jânio Quadros e Juarez Távora.

Em Tubarão, o frio e a chuva não impediram o comparecimento de uma considerável massa de povo. Depois de falarem juarezistas locais, o vereador carioca Dias Lopes e o sr. Jânio Quadros, o sr. Milton Campos afirmou sua certeza de que, desta vez, o povo escolherá melhor: «— desta vez, o povo escolherá melhor. Os que têm o zêlo da Pátria, confiam no povo. O povo, desta vez, refletirá melhor». Em seu discurso, Juarez analisou minuciosamente os problemas ligados à exploração do carvão catarinense. E acrescentou: «— o govêrno não tem dado ao Plano do Carvão os duzentos milhões de cruzeiros que a lei lhe destina anualmente. Se eleito, cumprirei a lei». «Poderemos produzir 3 milhões de toneladas se cumprirmos o Plano do Carvão». Referiu-se às medidas de melhoramento dos transportes e aproveitamento de subprodutos do carvão, que deverão ser tomadas para o barateamento do produto.

Em Lajes, onde se encerrou a segunda visita do general Juarez Távora a Santa Catarina na presente campanha, a caravana encontrou boletins assinados pelo sr. Manuel Vargas, nos quais o general Juarez era chamado de assassino do presidente Getúlio Vargas. Essa acusação recebeu, do próprio candidato, resposta imediata e firme no comício realizado à noite na praça Júlio Costa, cheia de gente, apesar do frio intenso. Foi quando, no começo de suas palavras, disse o general Juarez: «Quero declarar que os assassinos de Vargas foram os ladrões e assassinos que se aproveitaram do prestígio de que gozavam para envergonhá-lo». Falando pouco antes, o sr. Jânio Quadros havia dito: «Este é o homem em condições de endireitar nossa pátria. O homem capaz de fazer voltar aos lábios o sorriso que as multidões esqueceram».

Afirma-se por aqui que existe um grande interêsse no eleitorado pessedista, que está abandonando em massa a candidatura Kubitschek, pela candidatura Juarez. Pessedistas do interior acorrem aos comícios da Frente de Renovação Nacional, ouvem de Juarez as soluções dos problemas da região e manifestam seu apoio, em número cada vez maior.

JUAREZ E MILTON CAMPOS NA FRONTEIRA GAÚCHA

Os srs. Juarez Távora e Milton Campos visitarão hoje, em prosseguimento de sua campanha eleitoral no Rio Grande do Sul, as cidades de Uruguaiana, Alegrete e Santo Ângelo, onde deverão pernoitar. A comitiva dos candidatos da Frente de Renovação Nacional foi grandemente aumentada. Além dos srs. Domingos Velasco, Clóvis Pestana, Jânio Quadros e Moura Andrade, que haviam seguido desta capital e de São Paulo, dela fazem parte atualmente vários próceres da dissidência pessedista, à frente dos quais o sr. Peracchi de Barcelos. As notícias daquele Estado informam que os comícios têm sido muito concorridos e os candidatos aclamados pelo povo em tôdas as localidades riograndenses.

A CAMPANHA DA F.R.N. NO CEARÁ

O Comitê Central da Frente de Renovação Nacional tem recebido diàriamente adesões de prefeitos e líderes políticos do Ceará. Ainda ontem chegou àquele órgão expressiva carta do sr. Clodoaldo Xavier Sampaio, prefeito da cidade de Jardim, manifestando seu apoio aos candidatos Juarez Távora e Milton Campos. Em todo o Estado é grande o entusiasmo pela causa da F.R.N.

JUAREZ E MILTON CAMPOS VENCERÃO NO RIO GRANDE DO SUL

PORTO ALEGRE, 12 — Os jornais registram o grande êxito da excursão dos candidatos da Frente de Renovação Nacional neste Estado. Apesar da neve que cai em várias regiões e da cerração matinal, os comícios realizados pela manhã, à tarde ou à noite reúnem verdadeiras multidões nas praças públicas das principais cidades gaúchas. Milhares de pessoas aclamam os srs. Juarez Távora e Milton Campos, cuja vitória eleitoral neste Estado parece certa.

INSTALOU-SE O COMITÊ MINEIRO PRÓ-JUAREZ-MILTON CAMPOS

Discursos dos deputados Adauto Lúcio Cardoso e Oscar Dias Correia

Foi instalado oficialmente o Comitê Mineiro Pró-Juarez-Milton Campos em reunião realizada em sua sede, à rua Álvaro Alvim, 31, sobreloja.

A sessão, que foi presidida pelo deputado Adauto Lúcio Cardoso, contou com a presença do deputado Oscar Dias Correia e de numeroso público que lotou o recinto.

Abrindo a sessão, discorreu o deputado Adauto Cardoso sôbre a finalidade do Comitê que é cooperar, por todos os meios, para a vitória de Juarez Távora e Milton Campos em Minas Gerais. Teceu comentários sôbre a importância e necessidade da atuação dos mineiros do Distrito Federal, sobretudo para que não se crie em Minas «ambiente de regionalismo injustificável contrário aos supremos interêsses do Brasil». Ao exaltar a maturidade política do Rio Grande do Sul, manifestou a convicção de que «Minas não desprezará o exemplo dado pelo povo daquele Estado nas últimas eleições, sufragando a 3 de outubro os candidatos da F. R. N. que representam a reação contra a fraude e a corrupção». Concluiu identificando Juarez Távora «como possuidor das características essenciais do povo mineiro» e Milton Campos como «um padrão de homem público».

O deputado Oscar Dias Correia falou a seguir sôbre a necessidade de combate à corrupção, afirmando que graças à vitalidade da gente mineira «Minas não se deixou vencer pela corrupção, pelo subôrno e pelo embuste». Ao analisar a situação do ex-governador de Minas afirmou que «A obra do candidato do PSD em Minas é a maior farsa que se terá impingido em qualquer época».

Fêz referências aos processos de subôrno e violências adotados pelo ex-governador de Minas e candidato à Presidência da República para impedir a livre manifestação do eleitorado. Concluindo denunciou o conluio daqueles que «tentam impedir a melhoria da lei eleitoral, e agora conseguiram derrotar o direito constitucional que tem a minoria parlamentar para constituir comissão de inquérito» no intuito de acobertar «os guardas infiéis dos dinheiros públicos».

O operário Giovani Batista Borges, falando pela Comissão Executiva, depois de lembrar Virgílio de Melo Franco «que por certo estaria a nosso lado», concluiu: «Não é possível encerrar o ciclo de nossa geração sem transmitir aos nossos filhos um Brasil decente».

Encerrando a sessão, o deputado Adauto Cardoso fêz um apêlo a todos os mineiros «conclamando-os a trabalhar sem descanso pela causa da Renovação Nacional» e a «cooperar com o comitê agora instalado».

A Comissão Diretora ficou constituída pelos deputados Odilon Braga, Adauto Lúcio Cardoso, Oscar Dias Correia, Guilherme Machado e Rondon Pacheco e a Comissão Executiva pelo vereador Gladstone Chaves de Melo e senhores Ari Barbosa Kabal, Hugo Abreu, Giovani Batista Borges, Nicácio Miranda, José Werneck, Eduardo Canabrava Barreiros, Egberto Matos e Gérson Silva.

As adesões ao Comitê estão sendo recebidas na sua sede, ou pelos telefones: 22-9527 e 22-6084.

O GENERAL JUAREZ ESTÁ ELEITO

PORTO ALEGRE, 12 — «Posso garantir que se o gal. Juarez Távora vencer no Rio Grande do Sul, ou pelo menos empatar, estará eleito presidente da República» — afirmou o sr. Jânio Quadros em sua entrevista à imprensa, nesta Capital.

Indagado sôbre o sr. Juscelino Kubitschek, disse o governador paulista: «A minha opinião a respeito dêsse candidato é tão favorável que me entreguei de corpo e alma à candidatura do gal. Juarez».

Falando sôbre seus planos para o futuro, 4 de outubro disse que não os tinha a que entrara nessa campanha para defender o melhor candidato: «retornarei ao govêrno de São Paulo, onde tenho muito que fazer».

Finalmente, Jânio Quadros afirmou estar absolutamente certo da vitória do gal. Juarez Távora, acrescentando que dos 360 prefeitos de São Paulo, mais de 350 já estão integrados na cruzada juarezista.

VISITAS DE JUAREZ

PORTO ALEGRE, 12 — O general Juarez Távora, acompanhado de vários próceres que apoiam sua candidatura, visitou, ontem, o governador Ildo Meneghetti, palestrando ambos por alguns minutos. Do palácio do govêrno, o candidato dirigiu-se para a residência do sr. Borges de Medeiros, com o qual conversou demoradamente.

Disse-lhe o ex-governador riograndense que, em virtude de sua avançada idade, se encontrava, por assim dizer, numa autêntica «compulsória política».

Acrescentou, porém, que isso não o impedia de acompanhar com interêsse a situação política nacional, e que confiava na vitória do general Juarez Távora, a quem almejava uma campanha coroada de êxito. O candidato à vice-presidência, sr. Milton Campos, em companhia de alguns líderes udenistas, também visitou o sr. Borges de Medeiros.

ATIVIDADE DO SR. JÂNIO QUADROS

PORTO ALEGRE, 12 — O sr. Jânio Quadros visitou, ontem, o governador Ildo Meneghetti, com quem palestrou, animadamente, sôbre assuntos políticos e administrativos.

Da caravana do general Juarez Távora, o governador licenciado de São Paulo é a figura que maior interêsse desperta nesta capital. Percorreu êle, a pé, o centro da capital, vendo-se cercado de grande curiosidade popular. Estêve na Livraria Globo e almoçou em um restaurante da Rua dos Andradas. Durante sua passagem pelas ruas, conversou com vários populares. (ASP).

7,5 MILHÕES DE SACAS DE CAFÉ EM ESTOQUE

POSIÇÃO ESTATÍSTICA DO PAÍS

DE acôrdo com os dados estatísticos do Instituto Brasileiro do Café, era a seguinte a posição estatística do café, em 31 de julho último: Saldo verificado em 30 de junho último 3.305.000 sacas; registros de 1 a 31 de julho do corrente ano, 1.556.000 sacas; total, 4.861.000 sacas.

O consumo em julho último foi de 1.027.000 sacas, sendo 951.000 exportadas para o exterior, 36.000 para os portos nacionais e 37.000 presumivelmente consumidas a bordo.

A existência, em 31 de julho último, era, portanto, de 3.834.000 sacas, incluindo o café existente nos portos, em Trânsito e nos Armazens Reguladores, o que, somado às 3.700.000 sacas do IBC, totaliza 7.500.000 sacas.

DECLARAÇÕES DO SR. ADEMAR DE BARROS

Adiado o Julgamento do Ex-governador de São Paulo

RECIFE, 12 — O sr. Ademar de Barros recebeu os jornalistas para uma entrevista coletiva, na sede da Associação de Imprensa de Pernambuco. O candidato do PSP achava-se acompanhado de todo o seu estado maior, inclusive do seu companheiro de chapa, sr. Danton Coelho. As primeiras declarações do sr. Ademar de Barros foram referentes ao discurso pronunciado no dia 5 pelo general Canrobert Pereira da Costa, afirmando textualmente:

— «O discurso do general Canrobert Pereira da Costa foi um desabafo. A sua interpretação no momento nacional é verdadeira e deve ser meditada profundamente, em especial pelos homens públicos. O discurso não reaviva o assunto de golpe, porque esta coisa só sairá do cartaz depois de 4 de outubro. Nossa democracia, se não é a democracia ideal dos nossos sonhos, pior será sem ela».

Alguns jornalistas persistiram em fazer perguntas relativas aos boatos sôbre o golpe, ao que o candidato pessepista respondeu incisivo: «Não acredito no golpe. Mesmo aquêles que discutem a situação nacional, apelando para uma solução extralegal, sabem que todos repudiam essa idéia. Já percorri 1.449 municípios nacionais, em contacto com o povo e conheço seu pensamento. Um golpe significará guerra civil e esta é a advertência do general Canrobert e tem tôda razão. O golpe pretendido pelos políticos que agitam a questão, é sòmente um: Afastar o povo das urnas. Não tenho mêdo de caretas e estou procurando despertar no povo a confiança no regime e a certeza de melhores dias».

Em seguida, o sr. Ademar de Barros teceu longas considerações em tôrno da mudança da Capital do País para o Planalto Central explicando: «Porque no Rio de Janeiro ninguém trabalha». Referiu-se depois a uma reforma de base, anunciando que, de 1 até 30 de setembro fará publicar os projetos que, se eleito, encaminhará ao Congresso, reformando a cúpula administrativa, desde o Executivo e o Legislativo até o Judiciário. Anunciou então a extinção dos Ministérios do Trabalho e Agricultura, que seriam substituídos pelos Ministérios da Produção e Integração da Justiça e do Trabalho, num Ministério próprio.

Sôbre o problema dos nordestinos, demorou-se na apreciação do assunto, referindo-se às necessidades do desenvolvimento da produção de energia elétrica, exploração dos minérios e desenvolvimento de outras obras nesta região, oferecendo trabalho e propiciando a fixação do homem ao solo.

Quando um jornalista lhe perguntou a respeito dos processos contra a sua pessoa, o candidato do P.S.P. sorriu e, esfregando as mãos, disse: — «Vou mostrar que são a maior chantagem eleitoral já ocorrida no Brasil o caso dos «chevrolets», da «urna Marajoara» e dos «vitaminas».

ADIADO O JULGAMENTO DO SR. ADEMAR DE BARROS

S. PAULO, 12 — (Asapress) — Deveria ser julgada, hoje, a apelação criminal em que é apelante a Justiça Pública e apelado o sr. Ademar de Barros, apelação esta interposta pelo Ministério Público, da sentença que absolveu o presidente do PSP, dos crimes de calúnia, difamação e injúria contra o sr. Lucas Nogueira Garcez. O processo ocorreu, até aqui, normalmente, não tendo sido alegado pela defesa, incompetência da Justiça comum. Ontem, no entanto, deu entrada no Tribunal de alçada, um requerimento subscrito por um dos defensores do dr. Ademar de Barros, pedindo a suspensão do feito, uma vez que a Justiça Eleitoral seria a única competente para processar e julgar o acusado. Sustentou a defesa que tôdas as infrações atribuídas ao sr. Ademar de Barros são de natureza tipicamente eleitoral e assim por fôrça do disposto no artigo 119, n. 7 da Constituição Federal, devem ser julgadas pela Justiça Eleitoral. O relator do feito sr. Adriano Maney, determinou fôsse ouvida a Procuradoria Judicial do Estado sôbre essa matéria que considerou de relevante importância, ficando adiado o julgamento para a próxima sexta-feira.

Consideram possível que todos os processos contra o candidato do P. S. P., sr. Ademar de Barros, venham ser anulados.

Novos Diretores do Centro de Pesquisas Físicas

Na última Assembléia Geral do Centro Brasileiro de Pesquisas Físicas, foram homologadas duas indicações feitas pelo presidente dessa entidade, general Edmundo de Macedo Soares e Silva, para preenchimento de cargos de direção. Assim, foi aprovada a escolha do prof. Francisco de Oliveira Castro, catedrático da Escola de Engenharia, para diretor Científico do Centro, e para o [illegible] reconduzido o dr. José Machado Faria, técnico de Pessoal do Ministério do Exterior.

Liquidação de Débitos do Serviço de Navegação da Bacia do Prata

O presidente da República determinou ao Ministério da Fazenda fôsse colocada na Agência do Banco do Brasil, em Montevidéu, à disposição do representante do Serviço de Navegação da Bacia do Prata, a importância de 206.929 pesos uruguaios, para liquidação de débitos da referida autarquia de navegação fluvial, acumulados desde 1953, referentes a fornecimento de combustíveis, provisões e reparos que se fizeram necessários para atender às unidades do S. N. B. P. que fazem a linha Corumbá-Montevidéu.

No Palácio do Catete

O presidente da República recebeu, ontem, no Palácio do Catete, em conferência, o sr. Alim Pedro, prefeito do Distrito Federal; e, em audiência, o sr. Alcides Vidigal, presidente do Banco do Brasil e o senador Apolônio Sales.

O cardeal arcebispo do Rio de Janeiro, d. Jaime de Barros Câmara estêve no Palácio do Catete, em companhia do bispo auxiliar, d. Helder Câmara, tendo sido recebido pelo presidente da República, em audiência especial.

O motivo da visita foi o de expressar ao chefe do Govêrno, em seu nome, no da Igreja e da população católica do Brasil, o apoio oficial dado pelo Estado a tôdas celebrações do XXXVI Congresso Eucarístico Internacional.

Conferências Sôbre Sêcas no Nordeste

Realizar-se-á, no dia 15, às 9 horas, na Escola de Comando e Estado Maior da Aeronáutica (Ponta do Galeão), uma conferência que será proferida pelo professor Hilgard O'Reilly Sternberg, que subordinará sua palestra ao tema: «A Geografia e o problema das sêcas no Nordeste».

O comandante da ECEMAR convida as autoridades civis e militares, os ex-instrutores e os ex-alunos daquele Estabelecimento para assistirem à referida palestra.

IMPORTANTE CONQUISTA DA INDÚSTRIA TEXTIL BRASILEIRA

Impondo-se à preferência do público masculino de tôdas as nações, as casimiras inglêsas dominaram o mercado internacional durante quase 2 séculos e meio, graças ao seu elevado nível técnico, e, principalmente, devido à elegância que proporcionava o seu acabamento.

Recentemente, porém, o LANIFÍCIO INGLEZ S. A., de São Paulo, após meses de entendimentos com a PERROTTS LTD., de Londres, firmou contrato para o uso exclusivo do afamado processo de acabamento PERROTTS nos tecidos de sua fabricação.

Consegue, assim, a indústria nacional brilhante vitória, oferecendo ao nosso consumidor casimiras e tropicais de apurada qualidade, semelhantes, em tudo e por tudo, às mais famosas marcas do mundo.

NO SENADO FEDERAL

• SUBVERTIDA A LEI PELO ITAMARATI

• DIFICULTA A ENTRADA DE TURISTAS AO INVÉS DE FACILITAR

• PROMOÇÕES E APOSENTADORIAS NA CÂMARA ALTA

O ITAMARATI sofreu, na sessão de ontem, no Senado, severas críticas dos srs. Lima Teixeira, Lourival Fontes e Apolônio Sales pela maneira como regulamentou a lei, votada recentemente naquela Casa, que isenta os turistas do visto consular. O senador baiano afirmou que a regulamentação está tão distante da lei que se lhe afigura que houve o propósito de burla. Enquanto a lei dispensa o visto consular — disse o orador — o regulamento do Itamarati obriga o turista a comparecer ao consulado para que em seu passaporte seja feita a declaração de que o seu portador está isento do visto. «Parece se tratar de uma pilhéria, declarou o sr. Lima Teixeira. Há ainda outro ponto que mereceu críticas irônicas do orador. A regulamentação dispensa os turistas de certos documentos, inclusive do atestado de vacina, quando viajarem em grupo, mas estarão obrigados a exigir êsse documento quando estiverem sòzinhos.

Em aparte, o sr. Lourival Fontes declarou que pela regulamentação o turista só está doente quando viaja sòzinho. É uma incongruência — acrescentou o aparteante. «O Itamarati se alvorou em legislador superpondo-se ao Congresso. Subverteu a lei com a regulamentação exdrúxula.

O sr. Apolônio Sales declarou que o objetivo do projeto é facilitar a entrada do turista e a regulamentação dificulta.

LOIDE E COSTEIRA

O sr. Mendonça Clark tratou da situação das companhias nacionais de navegação justificando um requerimento de informações dirigido às autoridades competentes. Referiu-se à decadência dessas emprêsas e salientou ainda a desigualdade de tratamento dispensado aos navios estrangeiros em detrimento dos nossos.

ÊXODO RURAL

O sr. Gilberto Marinho, a propósito do plano geral de convocação para prestação do serviço militar em 1956, tratou do problema do êxodo da população rural para os grandes centros urbanos, demonstrando com base em recentes publicações do Ministério da Guerra, a improcedência das acusações dos que atribuem ao Exército maior responsabilidade, através do recrutamento dos contingentes rurais para o serviço militar, no aumento crescente daquele deslocamento dos homens do campo para as cidades.

CARMEM MIRANDA

O sr. Apolônio Sales falou sôbre as homenagens que estão sendo prestadas a Carmem Miranda. Disse que são da maior justiça, pois a cantora fêz muito pelo Brasil no exterior.

LICENÇA

O sr. Leônidas de Melo requereu a prorrogação por mais 75 dias de licença, continuando assim em exercício o sr. Mendonça Clark.

FULVIO ADUCI

O sr. Gomes de Oliveira fêz o necrológio do antigo político catarinense, sr. Fúlvio Aduci.

PROMOÇÕES E APOSENTADORIAS

A Comissão de Promoções do Senado, em sua última reunião, tomou conhecimento da vaga de diretor da Taquigrafia, decorrente da aposentadoria do sr. Braz Nicola Jordão. De acôrdo com o Regulamento da Secretaria, elaborou a lista tríplice de promoções que será submetida à Comissão Diretora, da qual fazem parte os srs. José Campos Brício, Clemente Waltz e José Pereira de Carvalho. Êste último, além de contar mais de quarenta anos de serviço público ininterruptos, vem sendo o substituto eventual do titular do cargo, esperando-se, destarte, seja êle o escolhido.

Outros processos de aposentadoria de funcionários do Senado estão em curso, inclusive o do diretor geral que tomou a iniciativa de requerê-la devido a um desentendimento com o primeiro secretário, sr. Gomes de Oliveira, que não concordou com o regime de absoluta autonomia que pretendia ter o sr. Luís Nabuco, por entender que êste está subordinado a êle.

PROJETOS REJEITADOS

Passando-se à ordem do dia, foram rejeitados dois projetos: que manda dar pensão especial à viúva de um coletor federal e o que autoriza a abertura do crédito de cinco milhões de cruzeiros para pagamento de subvenções às Faculdades de Direito, Farmácia e Odontologia de Juiz de Fora.

Foi aprovado, com emenda, o projeto que abre o crédito para ocorrer às despesas com o VII Congresso Médico do Triângulo Mineiro.

NA CÂMARA DOS DEPUTADOS

• EMPRÉSTIMOS FACILITADOS NO IPASE

• LICENÇA PARA PROCESSAR O SR. CARLOS LACERDA

• RELAÇÕES COMERCIAIS COM O LESTE

DOIS deputados focalizaram na sessão de ontem da Câmara o Ministério do Exterior. O primeiro foi o sr. Eurípedes Cardoso de Meneses que protestou contra o fato de haver o Itamarati concedido passaporte diplomático a pessoas que não têm parentesco com os diplomatas. Alegou que há vários casos, mas desejava apenas citar o que se refere a uma senhora que passa como espôsa do cônsul brasileiro em Nova York. O outro orador foi o sr. Abiguar Bastos que declarou haver recebido do Itamarati a confirmação de que, realmente, aquela Secretaria de Estado compra da Inglaterra as cadernetas originais de passaportes e material de escritório, apesar de nossa capacidade de produzir as mesmas utilidades. A confirmação foi feita em resposta a requerimento de informação do orador.

A seguir falou o sr. Oscar Correia, da UDN de Minas. O sr. Último de Carvalho havia revelado elementos que atestariam realizações do sr. Juscelino Kubitschek em Minas. O orador, sem tempo para debate, pediu a inserção nos anais de um discurso feito na Assembléia do Estado pelo deputado Horta Pereira, em que contesta as realizações e mostra os algarismos exatos.

RECEBEDORIA PAULISTA

O sr. Carmelo d'Agostino fêz veemente reclamação contra a precariedade dos serviços da Recebedoria de São Paulo, acentuando que, quando se reclama, há inclusive ameaças de prisão. O orador lembra os métodos medievais, quando os senhores cobravam, a chicote, as prestações de seus vassalos.

O mesmo orador apresentou requerimento de informações ao ministro da Fazenda, sôbre o plano elaborado pela Comissão de Desenvolvimento Industrial, a respeito da fabricação no Brasil de automóveis em geral. Acha o orador que o referido plano não pode ser relegado, uma vez que seria de alta importância para a economia nacional, principalmente no que se refere à economia de divisas.

RELAÇÕES COMERCIAIS COM A RÚSSIA

O orador da principal parte da sessão foi o sr. Frota Moreira, que advogou o restabelecimento de relações comerciais entre o Brasil e a Rússia, bem como com os outros países satélites.

Recordou recente discurso do senador Lourival Fontes, em que se afirmava a desorientação de nossa política exterior, resultando no caráter sigiloso das deliberações do Itamarati. Pretende o orador trazer também à Câmara a mesma tese e afirma que não será possível a elaboração de um bom programa econômico, ignorando-se o que se passa no mundo. Focaliza, insistente e demoradamente, a Conferência de Genebra, elogiando o espírito que presidiu a ela. Depois, cita entrevista do sr. Osvaldo Aranha, ao jornal comunista, declarando que a Conferência foi a porta aberta para o entendimento entre os homens e fazendo a apologia da paz universal. Ao mesmo tempo, o ex-ministro entendia que já se colheram resultados daquele encontro dos Quatro Grandes, pois a guerra fria declinou e a esperança encheu o mundo.

Pede o orador que fique nos anais a síntese das resoluções de Genebra, cujo sentido universal e pacifista procura interpretar. Quando estranha o excesso de armamento, recebe aparte do sr. Floriano Rubim. Afirma êle que se tem batido pela diminuição dos efetivos de nosso Exército, compensando-se com núcleos de instrução no interior, mesmo para a formação de oficiais da reserva, com o fim de prender à terra os homens do interior.

Voltando a falar, o orador propõe uma revisão de nossa política exterior e o sr. Sérgio Magalhães ajunta que nossa política comercial já está evoluindo para as relações plurilaterais.

Depois de longa análise do assunto, o orador declara que vem trazer à Câmara, nos mesmos têrmos de uma indicação unânime da Assembléia paulista, a proposta de ser estudada a melhor solução para o restamento de relações comerciais e diplomáticas com as nações da cortina de ferro.

PROJETOS APROVADOS

Na ordem do dia, foram aprovados vários projetos de resolução, relativos à contas da Câmara, até maio do corrente ano.

Foi ainda aprovado o projeto que concede isenção de importação a firmas fumageiras que importem máquinas agrícolas ou industriais, a serem aplicadas na indústria ou cultura de fumo no país.

Outro projeto aprovado foi o que cria uma Junta de Conciliação e Julgamento em São Caetano, São Paulo. Foram votados mais cêrca de 50 projetos, dentre os quais se destacam os seguintes: o que desonera emprêsa de transporte da condução obrigatória de malas; — o que abre crédito de 1.800.000 cruzeiros de auxílio à Confederação Brasileira de Desportos Universitários; o que modifica o Código de Organização Judiciária do Distrito Federal; o que altera o quadro do Tribunal Regional Eleitoral do Distrito Federal; e o que regula o exercício da enfermagem profissional.

LICENÇA PARA O PROCESSO DE CARLOS LACERDA

O presidente Carlos Luz, depois de determinar a armação, no recinto, da cabine indevassável, anunciou o projeto de resolução que tratavá da licença para ser processado o deputado Carlos Lacerda. Trata-se do processo-crime movido pelo deputado Lutero Vargas, alegando ter sido caluniado pelo querelado. O querelante, presente, declarou que estava impedido de votar, exatamente porque era o autor do processo. Pouco depois, o sr. Adauto Cardoso também declarou seu impedimento, visto que é advogado do sr. Lacerda, no mesmo processo. A seguir foi feita a chamada nominal, processando-se ao recolhimento da votação. Feita a apuração, verificou-se que apenas votaram 156 deputados. Não havia, pois, número regimental, ficando adiada a decisão para a sessão seguinte, têrça-feira próxima.

N. S. DA GLÓRIA

O plenário aprovou um requerimento assinado por diversos deputados determinando que a Casa não realizasse sessões na próxima segunda-feira, dia santificado, consagrado a N. S. da Glória.

O PROCESSO EUVALDO LODI

Em debate o projeto de resolução para processar o sr. Euvaldo Lodi, foi à tribuna o sr. Último de Carvalho. Era contra a licença e se baseava, principalmente, em que, no Galeão, o principal indiciado foi forçado a confessar e apontar os mandantes. O sr. Divonsir Côrtes, ponderou que aquilo pouco importava, pois o mesmo indiciado tudo sustentou perante o juiz sumariante, cercado de tôda garantia e respeito. Mas o orador alega que, tendo confessado antes, Gregório não quis, em juízo, desmentir-se...

O PARTIDO COMUNISTA E A CHAPA JUSCELINO-JANGO

Com uma prorrogação da sessão, pedida especialmente para isso, o sr. Bruzzi de Mendonça anunciou o apoio do Partido Comunista à chapa Juscelino-Jango e leu o documento oficial em que aquela agremiação clandestina define sua posição político-eleitoral do momento.

EMPRÉSTIMO SEM FILA, NO IPASE

O sr. Frota Aguiar apresentou projeto regulando o andamento da concessão de empréstimo, no IPASE, a funcionários públicos, mediante consignação em fôlha. O projeto visa a simplificar aquela concessão, extinguindo as filas e encurtando os prazos. O projeto é o seguinte:

«Art. 1.º — Os processos referentes a empréstimos levados a efeito pelo Instituto de Previdência e Assistência dos Servidores do Estado (IPASE), para desconto em fôlha de pagamento dos servidores públicos civis da União, terão início na repartição responsável pela consignação solicitada pelo interessado e, posteriormente, encaminhados, devidamente informados, inclusive com atestado médico, àquele Instituto.

Art. 2.º — De posse do pedido de empréstimo, o Instituto firmará contrato, que será assinado pelo interessado e averbado pela repartição competente.

Art. 3.º — O Instituto fixará a quantia a ser emprestada, a mensalidade e o tempo relativo ao desconto para quitação do empréstimo.

Parágrafo único — Excetuam-se desta lei os empréstimos para aquisição de casa própria.

Art. 4.º — O pagamento do empréstimo deverá ser efetuado, na sede do Instituto, 8 (oito) dias após a assinatura do contrato.

Art. 5.º — Será observada rigorosamente pelo IPASE a ordem cronológica dos pedidos de empréstimos.

Art. 6.º — Dentro de [illegible]

Art. 7.º — [illegible]

No Itamarati

O ministro do Exterior recebeu, ontem, no Palácio Itamarati, o deputado Rafael Sincurá; o general Galeno de Almendra, governador do Piauí, que se fêz acompanhar do deputado Hugo Napoleão; sr. Alberto Alvares; e o capitão de fragata José de Araújo Filho, comissário nacional da União dos Escoteiros do Brasil, juntamente com o sr. Carlos Guarnão de Oliveira Lima e a delegação de escoteiros que vai ao Canadá.

O secretário geral recebeu, ontem, no Itamarati [illegible] Braga.

Auxílio ao VI Congresso Nacional de Jornalistas

Comissões da Câmara dos Deputados

A COMISSÃO de Finanças da Câmara dos Deputados aprovou, ontem, parecer do sr. Lopo Coelho, favorável ao projeto que autoriza a abertura de crédito especial, para auxiliar a realização do VI Congresso Nacional de Jornalistas, a ser levado a efeito em setembro próximo, em Belo Horizonte. Do mesmo deputado foi aprovado parecer favorável ao projeto que autoriza a abertura do crédito especial de Cr$ 3.200.000,00, para pagamento de abono, em virtude da convocação extraordinária do Senado. Nos têrmos de parecer favorável do sr. Geraldo Mascarenhas, a Comissão manifestou-se pela aprovação do projeto que concede isenção de direitos alfandegários e demais taxas aduaneiras, exceto a de previdência social, para material adquirido pela firma Nadir Figueiredo S.A.

Foi aceito, finalmente, parecer do sr. Milton Brandão, favorável ao projeto que autoriza o Poder Executivo a construir um edifício para sede do Departamento dos Correios e Telégrafos, em Pôrto Alegre.

AS «FAVELAS»

Também estêve reunida a Comissão Parlamentar de Inquérito que está apurando a legitimidade dos títulos de propriedade dos terrenos dos morros do Distrito Federal, onde estão situadas as «favelas». Estiveram presentes e prestaram esclarecimentos sôbre os terrenos do morro da Chacrinha, em Copacabana, os srs. José Afonso Soares e Maurício Amoroso Teixeira de Castro, respectivamente representante do diretor do Patrimônio da União e diretor do Patrimônio da P.D.F.

COMISSÃO DE ORÇAMENTO E FISCALIZAÇÃO FINANCEIRA

Por essa Comissão foi dado prosseguimento à análise das emendas apresentadas ao Anexo da proposta orçamentária da União para 1956, relativo ao Ministério da Saúde.

Deixa o P. T. B. e Adere ao P. S. P.

O deputado Celso Peçanha fará um discurso na Câmara desligando-se do P. T. B. Vai assumir o comando do PSP no Estado do Rio onde será apoiado por um grupo, do qual faz parte, dentre outros, o sr. [illegible]

Em suas declarações à imprensa [illegible]

DR. ILYDIO SAUER

(Ex-associado do Professor Bacon, de Filadélfia)
INTESTINOS, RETO E ANUS.
CIRURGIA DO APARÊLHO DIGESTIVO
RUA MARTINS FERREIRA, 60 — (Entre as ruas Voluntários da Pátria e São Clemente). — TELS.: 26-3756 e 45-7556.

LEIA E ASSINE
O ESTADO DE S. PAULO
O MATUTINO DE MAIOR CIRCULAÇÃO NO BRASIL
Sucursal no Rio: — Rua da Quitanda, 3 — 9º andar — Grupo 901 — Tels.: 22-4851 e 52-3769.

INSTITUTO DOS INDUSTRIÁRIOS

CONCURSO PARA CONTADOR

(RS nº 1.732/54)

EDITAL

Cientificamos aos interessados que as provas de Redação e de Estatística Elementar e Representações Gráficas, do concurso em epígrafe, serão realizadas no próximo domingo, dia 14 do corrente, no Edifício-sede do Instituto dos Industriários, na avenida Almirante Barroso, 78.

2 — Os candidatos deverão comparecer às 7h30m (sete horas e trinta minutos), no local acima, munidos do cartão de identidade e de lápis-tinta ou de caneta-tinteiro.

3 — Comunicamos, outrossim, que os candidatos inscritos sob os números 5, 7, 17, 27, 34, 40, 53, 65, 67, 73, 76, 77, 79, 93, 108, 121, 123, 124, 125, 139, 158, 160 e 167, que pediram revisão da prova de Contabilidade, poderão, também, prestar as referidas provas em caráter condicional.

SYLVIA SABARIZ DE FIGUEIREDO
Chefe da Seção de Expediente

CLÍNICA DOMICILIAR NOSSA SENHORA DO PARTO

Consultor de Obstetrícia: — Prof. Clóvis Corrêa da Costa.
Consultor de Pediatria: — Prof. Carlos F. de Abreu.
CORPO CLÍNICO — Annibal M. de Abreu — Ary Novis — Helga da Rocha Pitta — João Mário da Silva Pereira — Luiz Alfredo Corrêa da Costa.
Partos a domicílio com a mesma segurança de Hospital — Ambulância, Mesa de parto portátil, Analgesia, Oxigenioterapia, Enfermagem competente.
PREÇO FIXO: Cr$ 5.000,00
Incluindo o parto, consultas pré-natais e exames rotineiros de Laboratório.
CONSULTÓRIO: — Avenida Copacabana, 542 — Sala 302 — Diàriamente, das 14 às 18 horas. Informações (provisòriamente) — TEL.: 28-0969

CONTRA A CASPA
JUVENTUDE ALEXANDRE
EVIDENTE EFFICACIA

avevita
RAÇÕES PRENSADAS
MOINHO FLUMINENSE S.A.
R. URUGUAIANA, 118 - LOJA
Tel 43-3906 - Rio de Janeiro

DR. AUGUSTO DOS SANTOS ALBUQUERQUE
DOENÇAS DO CORAÇÃO — Pressão alta — Falta de ar — Palpitações
AP. DIGESTIVO — Doenças do fígado — Digestões difíceis — Prisão de ventre
Rua 7 de Setembro, 88 - 2.º and. - S. 15 - Das 14 às 18 horas - Tel.: 52-5443

Clínica Dr. Helbio Roso Lins
Docente e Assistente Fac. Medicina — Do Hosp. Servidores do Estado
Prática nos Hospitais americanos
CIRURGIA — GINECOLOGIA — VARIZES
Cons.: — Rua Marquês de Abrantes, 192 — [illegible]
[illegible] 26-5255 e 27-8610. — Segundas, quartas e sextas-feiras, às 15 horas.

Diario de Noticias

DIRETORES: O. R. DANTAS
JOÃO PORTELA R. DANTAS

AGÔSTO — 1955

D	S	T	Q	Q	S	S
	1	2	3	4	5	6
7	8	9	10	11	12	13
14	15	16	17	18	19	20
21	22	23	24	25	26	27
28	29	30	31			

(15 - Assunção)

Aconteceu há 20 Anos

O que o "Diário de Notícias" publicava no dia

13 DE AGÔSTO DE 1935
(Têrça-feira)

Fruto do programa de Roosevelt era o novo progresso na produção e na atividade comercial dos Estados Unidos.

— o —

«A marca do vampiro», com Bela Lugosi era anunciado pelo Glória, com a recomendação: «Se é espírito fraco não vá ver êsse filme».

PARA TODOS

— Canal de Suez
— Esquistosomose
— Borracha

CANAL DE SUEZ — O canal de Suez, que conta qüenta e seis anos, está sendo reparado e o custo das obras foi orçado em vinte e dois milhões de dólares. O objetivo é dar ao canal capacidade para o tráfego diário de sessenta barcos, em média, o que agora não ultrapassa a 36. As reparações compreendem a construção de dois canais laterais, que completarão o canal auxiliar de 10 quilômetros de extensão, construído em 1950. O canal principal será alargado e aprofundado, a fim de permitir a passagem de embarcações de doze metros de calado. O congestionamento do tráfego em Suez agravou-se devido ao movimento dos petroleiros. De 13.200 navios que atravessaram o canal, no ano passado, 6.700 carregavam petróleo. A crescente procura de petróleo deu origem à construção de navios de grande porte equipados com todos os aperfeiçoamentos, como o New Jersey Sun, de 27.500 toneladas e os 95 petroleiros dêsse tipo, alguns de tonelagem ainda superior, que estão sendo construídos nos estaleiros britânicos. O projeto de reparação do canal de Suez, ao longo de seus 160 quilômetros de extensão, será concluído em três anos calculando-se que deverão ser removidos 60.000.000 de metros cúbicos de terra e areia, nos dois novos canais, que ficarão situados nas extremidades em Port Said, no Mediterrâneo, e Port Taufia, no Mar Vermelho. Esse volume equivale à igual quantidade de terra tirada durante a construção do canal, entre 1859 e 1869.

* * *

ESQUISTOSOMOSE — Embora em muitos países ocidentais, a esquistosomose seja quase desconhecida, essa moléstia constitui um dos grandes problemas mundiais de saúde, sendo responsável por um número de vítimas ultrapassado apenas pela malária. A enfermidade é causada por um verme que passa parte do seu ciclo vital no organismo de um caramujo de água doce, e contraída durante o banho ou a lavagem das roupas em águas infestadas pelos caramujos. Não se conhece ainda um específico para a esquistosomose: o combate à moléstia hasein-se mais na prevenção do que na cura. Entretanto, um grupo de cirurgiões egípcios vem obtendo êxito removendo partes do fígado do paciente, onde os vermes se encontram em concentrações mais elevadas.

* * *

BORRACHA — Até 1939, o Brasil consumia apenas pouco mais de três mil toneladas de borracha e a produção excedia de treze mil. Dez anos mais tarde, vinte e duas mil toneladas foram insuficientes para o consumo crescente, havendo necessidade de importar o produto. No ano passado, as importações registraram 14.000 toneladas de borracha destinada a 330 indústrias nacionais que a utilizam.

Regressão

NA SUA obstrução a qualquer iniciativa moralizadora do sistema eleitoral vigente, para poder continuar a beneficiar-se das fraudes que êle propicia, o pessedismo ortodoxo argumenta torcendo a realidade e afirmando a elevação do eleitorado a um nível de segurança e a um estado de maturidade que dispensam quaisquer cautelas. Pensa demonstrá-lo com as condições de perfeita normalidade em que está decorrendo a campanha, sem acidentes nem exacerbações.

Essas condições, entretanto, decorrem do cuidado que pessedistas-trabalhistas-comunistas, tratam de manter a situação nos têrmos em que se encontra, sem perturbações que justificassem as expectativas sombrias em tempo anunciadas e que já teriam mudado o rumo dos acontecimentos.

Não quer o velho P. S. D., com um P. T. B. que lhe serve frequentemente de linha auxiliar, apesar dos pruridos justificialistas, outra coisa senão pôr tranquilamente em funcionamento sua conhecida máquina, montada sôbre os herdados da ditadura e mantida em têrmos de operar, mais uma vez, lubrificada pelos recursos oriundos dos beneficiários de bons negócios e esperançosos de negócios ainda melhores, sempre à sombra do poder.

Esta é também a posição do ademarismo.

Além disso, do outro lado, no lado dos opositores, estão dois homens que são verdadeiros padrões de compostura, de dignidade e civismo como são Juarez Távora e Milton Campos.

Entretanto, o que a verdade manda reconhecer, sem sobra de dúvida, é que, em matéria eleitoral, regredimos, na apuração da vontade manifestada através das urnas. Não, decerto, em relação ao período anterior ao voto secreto, porém em relação a essa etapa.

Após a revolução constitucionalista de São Paulo, demos, efetivamente, o grande passo que fôra um dos principais objetivos dos sucessivos movimentos armados a partir de 1922 e que atingiram a vitória final em 1930. O alistamento para a eleição, da Assembléia Constituinte realizou-se nas melhores condições, com os necessários cuidados, quanto à identificação do eleitor. A apuração e a diplomação foram entregues à justiça eleitoral, desaparecendo de vez o sistema das degolas anteriormente praticado pelo Legislativo.

O Estado Novo, porém, logo em seguida, interrompeu a saudável experiência. Recomeçando-a oito anos depois, fizêmo-lo nas piores condições quanto à qualificação do eleitorado e sem elementares precauções quanto à observância dos requisitos de cidadania e à identificação dos votantes.

Além disso, os profissionais da fraude entraram a aperfeiçoar, eleição após eleição, seus métodos de adulteração da vontade popular. Não bastava, no seio das comunidades mais incultas e de posse de grupos mais submissos, a transformação do eleitor em autômato que coloca dentro de sobrecartas as cédulas entregues pelo cabo eleitoral e cuja significação êle desconhece, fenômeno decorrente de peculiaridades de certas áreas do país e jamais evitado. Passaram a manipular a votação múltipla, o comparecimento do mesmo votante a diversas seções. Graças à frouxidão no cumprimento das normas legais, voltaram à prática da ressurreição de eleitores mortos.

Quando se fala que o contrôle de todo o processo eleitoral está em mãos da justiça, ignora-se a realidade da inexistência de juízes em numerosos municípios, da substituição por interinos que são políticos, circunstância, aliás, que não redime o poder judiciário de ter também em seu seio elementos sabidamente facciosos.

Daí, já a fraude não se circunscrever ao processo de votação, já intervém na fase imediata, já se restaurou a degola de candidatos, como ocorreu nas últimas eleições em alguns Estados.

E' urgente e indispensável, portanto, introduzir reformas que neutralizem essa deplorável regressão no funcionamento do regime democrático. Mas enquanto estiverem no poder, constituindo a maioria do legislativo, os manipuladores e beneficiários dessas e de outras deformidades, não há como conseguí-lo, dentro da ordem legal, senão através de uma gigantesca e apostolar pregação como a que está fazendo o general Juarez Távora sem perder a fé no instrumento do voto que os adversários manobram aviltando-o mas que as coletividades esclarecidas empregarão como arma de redenção.

AMARALISMO E AMORALISMO

O SECRETÁRIO de Finanças do Estado do Rio vem de fazer, perante as Comissões reunidas da Assembléia Legislativa Fluminense, um dramático relato da situação financeira da vizinha unidade.

E' de praxe, entre nós, que os novos governos se eximam de dar balanço nas administrações anteriores; de tal modo que, em geral, se torna difícil apurar, mais tarde, a responsabilidade dos erros de uns e de outros. Só o sr. Getúlio Vargas, sistemàticamente, não se cansava de alegar as culpas de seus antecessores no Catete.

Entretanto, mensagem do sr. Miguel Couto Filho sôbre a necessidade de aparelhar o Estado do Rio de um melhor serviço de arrecadação de rendas, proporcionou ao secretário de Finanças a oportunidade, por certo desejada, de expor, sem rebuços, a gravidade das circunstâncias com que luta o erário fluminense em decorrência de compromissos assumidos pelo govêrno Amaral Peixoto, os quais redundarão, no corrente exercício, em «deficit» avaliado em cêrca de oitocentos milhões de cruzeiros.

Mas o depoente não se limitou a essa revelação alarmante: descreveu também a anarquia dos serviços fazendários do Estado, praticamente sem organização alguma. Aludiu à existência de grandes pilhas de processos relativos a pagamentos já efetuados, mas a respeito de cuja legalidade ainda não fôra ouvido o Tribunal de Contas. Consignou não possuir o Estado um cadastro de seu patrimônio. Estimou em mais de cem milhões de cruzeiros a dívida de contribuintes em atraso por omissão ou desídia dos exatores. Sintetizou as suas denúncias, enfim, afirmando que o Estado do Rio vivia anum regime de irresponsabilidades.

Sem dúvida, o sr. Amaral Peixoto, quando indicou o nome do sr. Miguel Couto Filho para seu sucessor, fê-lo na convicção de que êsse descalabro financeiro — reflexo de descalabro moral — seria convenientemente subtraído ao conhecimento público, em nome de deveres de solidariedade e gratidão. Aí está, porém, pôsto sob os olhos do povo fluminense, o deplorável panorama das finanças estaduais, a reclamar medidas drásticas, que o salvem da ruína a que o arrastaram as liberalidades e as dissipações do amaralismo.

Infelizmente, assim positivados os fatos, vai caber àquele povo o ônus dessas malversações dos dinheiros públicos, já se anunciando a interrupção de obras de interêsse coletivo, iniciadas para atender a favoritismos suspeitos, sem atenção aos recursos do Tesouro. As próprias fôlhas de vencimentos do funcionalismo estarão sujeitas a atrasos. E, enquanto isto, o sr. Amaral Peixoto, presidente do P. S. D., não só não é chamado a contas, como ainda se bate, à frente do seu partido, para, através do sr. Juscelino Kubitschek, implantar no país os mesmos métodos de govêrno que inaugurou no Estado do Rio, segundo o depoimento do secretário de Finanças do sr. Miguel Couto Filho.

COLEGUISMO

SUSTENTA o deputado Flores da Cunha a tese da sua coerência pessoal denegando licença para processar o sr. Euvaldo Lodi, indiciado no crime da rua Toneleros como instigador do atentado contra a vida do jornalista Carlos Lacerda.

E' uma tese simplista, cândida, alheia a qualquer princípio moral ou jurídico: jamais permitiu que um colega seja entregue à sanha dos inimigos.

Qualquer que seja o crime cometido, por trás da justiça estarão desafetos do criminoso. Para não dar-lhes o prazer de vê-lo responder aos interrogatórios judiciais, institui o sr. Flores da Cunha a impunidade sistemática para os homens públicos, impunidade que não deveria, assim, ser atribuída só aos deputados e a outras pessoas que a Constituição menciona, porém para todos aquêles que possuem adversários políticos.

A única atenuante do estranho ponto de vista é o caráter eminentemente sentimental de que se reveste. E' preciso atentar, porém, para o que de aberrante há nessa concepção do mandato parlamentar — o direito de infringir qualquer leis do país, assegurado pela solidariedade dos pares, o coleguismo, a cordialidade, a transformação da Câmara Legislativa numa associação de auxílio mútuo para manutenção de prerrogativas a todo custo e em qualquer circunstância.

Pois é essa a tese do deputado Flores da Cunha. Recusa-se a examinar se há ou não justificativa para que outro ramo do poder público, o judiciário, solicite licença para provar a culpa ou a inocência do sr. Euvaldo Lodi na trama sinistra que resultou na morte do major Vaz e no ferimento de dois cidadãos. Jamais concedeu, jamais concederá — declara enfàticamente — permissão para um colega ser processado.

Um colega! Seria simplesmente espantoso que a condição de «colega» uns dos outros importasse, numa câmara de «colegas» colocarem-se todos acima da justiça, invulneráveis como outrora o imperador do Japão, alheios ao princípio da igualdade perante a lei, absolutamente impunes. Não haveria instituição que se mantivesse de pé, merecedora de respeito e acatamento, se adotasse semelhante doutrina.

MICROSCÓPIO

A Última Oportunidade

Raul Pilla

É O SR. JOSÉ MARIA BELO um dos nossos mais ilustres publicistas. Historiador do regime republicano, na sua história tem êle procurado influir, tomando parte em algumas das memoráveis campanhas que no País se travaram para aperfeiçoar a República.

E', ou era, presidencialista, como quase todos os da sua geração. Pois êste eminente escritor é quem, em artigo publicado quinta-feira, no «Jornal do Brasil», depois de descrever a involução democrática produzida no País não obstante o voto secreto, na Emenda Parlamentarista vê o remédio para a desordem em que vamos soçobrando. Ouçamos-lhe, porém, as próprias palavras, na parte final do seu artigo.

«Sairemos de tal situação em ordem, não a simples ordem policial, mas a que traduz a tranquilidade do espírito público? O mero jôgo da máquina eleitoral de outubro próximo a corrigirá? Não faltarão «Pangloss» de boa ou má fé e cândidos descuidados para responder afirmativamente. Mas nem o terremoto de Lisbon abalou a convicção do preceptor do Barão Thunderten Trouckh e do seu fiel discípulo... E' por isto — volto ao assunto de que já tratei nestas colunas — que aceito, vencendo as minhas velhas simpatias presidencialistas — a emenda parlamentarista, como oportunidade última, talvez, de transpormos um passo de nossa vida, mais dramático do que revelam as aparências. Um parlamentarismo com o retôrno do sistema do voto majoritário e suficientemente controlado para evitar a possibilidade da ditadura do Congresso».

Estas são palavras que muito fariam refletir, se a maioria dos nossos dirigentes políticos, engolfada em medíocres competições, se desse ao luxo de pensar.

Nova Era no...

(Conclusão da 1.ª pág., 2.ª coluna)

dar a tôdas as nações produtoras a reconhecer a necessidade de que se aumente o consumo do café no mundo inteiro.

«Várias nações européias estão interessadas também — observou Uribe — em aumentar o consumo do café. A Grã-Bretanha, França, Bélgica e a Alemanha Ocidental se ofereceram para ajudar os países produtores na campanha que ésses estão realizando para o aumento do consumo».

O sr. Uribe destacou a declaração do ministro Villaveces segundo a qual se o preço do café na Europa é muito elevado agora isto se deve aos numerosos e elevados impostos alfandegários e de consumo estabelecidos nos citados países sôbre a rubiácea.

O sr. Uribe, a êsse respeito, disse: «Não é mesmo extraordinário o fato de que se venda café até a 3 dólares por libra-peso em muitas cidades européias?»

Os ministros Whitaker e Villaveces chegaram ao íntimo da questão quando disseram que para aumentar o consumo de café na Europa é preciso que se suprimam ou reduzam os impostos estabelecidos ali para o produto mencionado».

OPINIÃO DO «ECONOMIST»

LONDRES, 12 (AFP) — Comentando a situação do comércio do café, o «Economist» escreveu esta semana: «As cotações do café perderam uma parte dos ganhos que haviam acusado, em face das informações relativas aos prejuízos provocados pelas geadas nas plantações brasileiras. A cotação do café brasileiro de qualidade «superior», que havia passado de 425 shillings por «hundreweight» FOB, para 491 shillings, tornou a cair para 487 shillings, mas a do café colombiano, que fôra objeto de alta menor, passando de 67 dólares e meio para 70 dólares por quintal FOB, se estabeleceu agora a 68 dólares e meio. O comércio está pouco ativo, principalmente porque os compradores e vendedores esperam para ver se o govêrno brasileiro desvalorizará ou não o «cruzeiro café» depois de 20 do corrente, data na qual expirará a garantia governamental, pelos têrmos da qual os compradores eram compensados pelo govêrno por tôdas as flutuações de taxa de câmbio.

Embora os plantadores do Estado do Paraná não tenham nenhuma razão de se regozijar por ter a geada prejudicado suas colheitas, seus vizinhos, pelo contrário, podem julgar que êsses prejuízos não deixarão de ter compensação. Os danos causados à colheita de 1956/57 não podem ser calculados antes da floração de outubro, mas qualquer baixa do produto ajudará a liquidar a produção excedentária das colheitas.

NOTAS POLÍTICAS

Últimos Esforços Pela Cédula Oficial

O sr. Afonso Arinos continuou ontem a trabalhar intensamente para se desincumbir da missão que lhe confiaram na véspera os seus companheiros: esgotar as providências possíveis e empregar todos os esforços no sentido de obter, como medida de salvação do próprio regime, a aprovação pela Câmara do projeto que institui a cédula oficial de votação e já foi aprovado pelo Senado. Embora o PSD tenha declarado a sua firme disposição de evitar, juntamente com a bancada do PTB, a aceitação do projeto, o líder da UDN está convencido de que não será inútil um derradeiro esfôrço. Está providenciando para que a representação udenista compareça às sessões a partir de têrça-feira próxima, tanto quanto possível completa. Durante a semana duas votações da maior importância deverão ser feitas: a da emenda parlamentarista e a do projeto da cédula oficial. A ambas deseja a UDN dar o seu pêso total.

Já ontem foram chamados ao gabinete do sr. Afonso Arinos todos os deputados que compareceram à sessão, aos quais o líder da minoria fêz um apêlo em seu nome e no do partido, para que não se ausentem do Rio nem da Câmara na semana vindoura. Procedeu-se ainda a um levantamento dos faltosos e a êstes o sr. Afonso Arinos dirigirá telegramas pedindo o seu comparecimento urgente a partir de têrça-feira: a emenda parlamentarista será votada na quarta e o projeto da cédula oficial, possivelmente, já no dia seguinte.

* * *

Nos casos em que o comparecimento seja impossível, o sr. Afonso Arinos pensa resolver o problema com a convocação dos suplentes. Anteontem, à noite, conversou longamente com o Brigadeiro Eduardo Gomes, dando-lhe conta da reunião da bancada da UDN e seus resultados. O ministro da Aeronáutica foi consultado sôbre a conveniência de um pronunciamento do líder udenista, na Câmara, como definição da atitude do partido diante da situação nacional, conforme o desejo da bancada. O pensamento do Brigadeiro foi transmitido ontem à tarde aos srs. Aliomar Baleeiro e Adauto Cardoso, aos quais o sr. Afonso Arinos deu os motivos que o levavam a adiar o seu discurso. Os dois deputados antigolpistas aceitaram as razões do sr. Afonso Arinos, que lhes prometeu ir à tribuna logo depois de concluídas as consultas às representações dos demais partidos, no interêsse de uma ação conjunta em defesa das instituições ameaçadas.

★ O Brigadeiro e o Discurso do General

Canrobert

Ficou esclarecido o episódio, maliciosamente apresentado pelos golpistas, no qual apareceu o Brigadeiro Eduardo Gomes declarando aceitar o discurso do general Canrobert como a sua própria linha política. Segundo as melhores fontes udenistas, o que houve foi o seguinte: no dia imediato ao do discurso, o sr. Prado Kelly encontrou-se com o Brigadeiro e fêz um ligeiro comentário, entendendo que as palavras do sr. Canrobert, como análise, eram perfeitas. «Como análise, sim» — foram estas, ou outras semelhantes, as palavras com que o Brigadeiro respondeu ao comentário do ministro da Justiça.

★ Falta de Respeito

Tal como previamos, o sr. Juscelino Kubistchek divulgou ontem uma «entrevista» explicando que nada tem a ver com os comunistas. Estes o apóiam espontâneamente, porque vêem nele «o defensor das instituições». Quanto aos oito milhões de cruzeiros que teria dado ao M. N. P. T., diz êle que a notícia publicada por alguns jornais é mentirosa. E acrescenta esta falta de respeito à opinião pública:

— «Minha campanha é feita quase sem recursos, modestamente, pobremente, graças aos auxílios de amigos e correligionários dedicados e de muitas contribuições anônimas vindas do povo brasileiro».

Impossível comentar.

★ Declarações do General Juarez

Em entrevista à imprensa de Pôrto Alegre, da qual a Asapress nos forneceu oitem alguns trechos, o general Juarez Távora respondeu assim a uma pergunta sôbre quais eram, a seu ver, os principais problemas do país:

— «O principal problema do país é de ordem moral. A regeneração dos nossos costumes é o problema que primeiro precisa ser atacado e temos ainda outros, todos êles de suma importância para a nossa sobrevivência como nação. Destacando-se o econômico, precisamos fabricar menos dinheiro e produzir mais. No setor do transporte muito também teremos que fazer.

Falando, depois, sôbre o custo de vida, o gal. Juarez Távora afirmou que a COFAP terá que subsistir pelo menos enquanto não se estabilizar a calamitosa situação econômico-financeira do país, com o aumento da produção.

Sôbre sua opinião a respeito dos seus competidores ao cargo de presidente da República disse:

«Não tenho opinião a externar sôbre os meus competidores. Confio que o eleitorado brasileiro, em sua maturidade política, tenha discernimento necessário para escolher os dirigentes do país. Eu quero, aqui, reafirmar que me conformarei com o resultado das urnas, qualquer que seja êle. Não pretendo, na hipótese de não ser eleito, reafirmo, aproveitar qualquer solução extra-legal».

Interpelado se era favorável ao reatamento das nossas relações comerciais com os países da «cortina de ferro» respondeu que sim, que o nosso país deveria exportar os excedentes da sua produção, pois isso era até atitude cristã. Devemos vender para quem nos procura, não implicando isso o reatamento das relações diplomáticas, cujo interêsse para nós sòmente poderá ser julgado pelo Ministério das Relações Exteriores».

* * *

PÔRTO ALEGRE, 12 — Em entrevista concedida à imprensa, o gal. Juarez Távora disse:

«Acredito que o governador Jânio Quadros, por sua capacidade de intuição em matéria política, ande acertado nos seus prognósticos. O nosso teste será na Capital paulista, posto que no interior creio que venceremos».

Interpelado sôbre o momento político, respondeu: «Confio na maturidade política do povo brasileiro e julgo desaconselhável interromper êsse propósito. Inteiramente desaconselhável! Quanto às Fôrças Armadas, confio nelas como político, posto que atualmente sou civil e sendo assim, não posso falar em nome dessas fôrças»

Afirmou que só alguma circunstância incoercível poderia precipitar a solução extra-legal. Perguntado sôbre essa circunstância, esclareceu:

«Já passamos por uma no dia 5 de agôsto, agora passaremos por outra, no dia 24».

Indagado sôbre o 24 de agôsto, afirma o gal. Juarez:

«Nessa data as Fôrças Armadas tomaram a única atitude que lhes seria lícito tomar. Exigiram satisfação pelos fatos de 5 de agôsto».

Terminou afirmando que não fôra êle nem qualquer outro chefe militar o responsável pelo suicídio de Vargas, mas sim aquêles que o cercavam e que o abandonaram na hora extrema. (ASP).

DIVERSAS

Convenção da 3ª Zona do PSD

Recebemos:

Tendo sido anulada a convenção da 3ª Zona do P.S.D., ficam seus militantes convocados para nova convenção, a realizar-se no dia 22 do corrente, às 16 horas, na sede do Partido, à avenida Rio Branco nº 173 — 2º andar. — (a.) *Valter Salgado Vilela*, presidente."

Difícil o «Impeachment» no Pará

Não parece fácil a efetivação do "impeachment" contra o governador do Pará, que, segundo um pretexto ligeiro, pretende o P.S.D. paraense.

Segundo informação que obtivemos ontem, junto a conhecido político paraense, não conseguirão os autores da tentativa contra o sr. Zacarias de Assunção reunir os dois têrços da Assembléia, necessários à consumação da medida.

A Candidatura Goulart no TSE

No Tribunal Superior Eleitoral foi sorteado relator do pedido de registro da candidatura do sr. João Goulart à Vice-Presidência, pelo Partido Social Democrático, o ministro Cunha Vasconcelos.

A Diplomação do Sr. Gilberto Marinho

O T. S. E. não apreciou, ontem, como era esperado, o recurso contra a diplomação do sr. Gilberto Marinho, interposto pelo sr. Mozart Lago. Acredita-se que na têrça-feira seja o assunto debatido pela alta côrte eleitoral.

Juntas Apuradoras Nesta Capital

O Tribunal Regional do Distrito Federal está procurando resolver a organização das Juntas Apuradoras, em número de 50, devendo ultimar providências na têrça-feira, inclusive com a escolha dos juízes que as presidirão.

Quanto às listas de votação, pretende o T.R. continuar usando o mesmo critério do último pleito, no sentido de fazer votar o eleitor o mais próximo possível da residência. Foram canceladas 123 inscrições de eleitores que mudaram de domicílio.

Danton Coelho na Chapa de Ademar de Barros

RECIFE, 12 — No comício realizado aqui, ontem, foi lançada a candidatura do sr. Danton Coelho como vice na chapa do sr. Ademar de Barros. (ASP)

Campanha Política do Sr. Ademar de Barros

SALVADOR, 12 — O sr. Ademar de Barros, candidato do PSP à presidência da República, iniciará amanhã, nesta capital, a sua campanha política.

O líder populista, de acôrdo com informações correntes, chegará a esta capital por via aérea, estando previsto o seu desembarque em Santo Amaro do Ipitanga, às 18 horas. (ASP)

As Dissidências do PTB Com Ademar de Barros

RECIFE, 12 — O ex-ministro do Trabalho, sr. Segadas Viana, falando à reportagem declarou que veio a esta capital para os últimos entendimentos da série iniciada no Rio com o sr. Ademar de Barros. E, acentuou: «As dissidências do PTB em todos os Estados, por mim representadas, marcharão ao lado do ex-governador paulista, que é o candidato verdadeiramente da massa». Indagado sôbre se a dissidência do PTB pernambucano abandonaria o sr. João Goulart para apoiar o sr. Danton Coelho, o sr. Segadas Viana declarou: «Tôdas as dissidências trabalhistas acompanharão a nossa chapa, estou certo». E continuou: «A situação mudou muito nestas últimas horas. O sr. João Goulart ao receber o apoio dos comunistas de São Paulo esta semana, prometendo lutar pelas reivindicações da extrema esquerda, alterou inteiramente o panorama dentro do partido. Ainda mais, Jango recebeu o apoio dos comunistas sem ouvir os demais membros do partido. Sente-se que, na realidade, João Goulart quer ser ditador dentro do partido, sacrificando a linha trabalhista em benefício de seus próprios interêsses». (ASP)

Adiada na Argentina a Eleição da Constituinte

BUENOS AIRES, 12 (AFP) — De conformidade com a lei votada em maio passado, a consulta popular, para eleger a Assembléia Constituinte devia se realizar em novembro próximo.

Recentemente, o bloco radical da oposição apresentou projeto de abrogação da lei, e durante os debates de ontem na Câmara seus integrantes insistiram novamente nesse ponto, suscitando vivos diálogos.

Ao informar sôbre o projeto de prorrogação, por seis meses, das eleições, apresentado pelo bloco peronista, e que foi finalmente aprovado, o deputado peronista Cornejo Linares disse que a iniciativa constituía uma contribuição à atual trégua política, e permitirá aos partidos opocionistas que não estão organizados, a solucionarem seus problemas internos.

«Ultimatum»

Aliomar BALEEIRO

A MALÍCIA do repórter, quando aplicou ao momento a velha anedota do português, que morreu queimado, tem tôda oportunidade. Juscelinistas, janguistas e gregórios duvidam de que seja gazolina o líquido, que jaz no fundo do tanque, e, segundo S. Tomé, querem praticar o método experimental do fósforo.

Só os que perderam o olfato não sentem, no ar, o cheiro característico e inconfundível da matéria inflamável. O país está alagado. O perigo volatiza-se na atmosfera. Fósforos e faíscas elétricas podem provocar o incêndio, a despeito do zêlo dos sargentos do jovem político gaúcho, que, otimista com o português da anedota, os vai vestir de bombeiros, equipando-os com extintores e jatos d'água fria.

Em verdade, não se trata de golpe, no sentido de movimento de cima para baixo, como o de Deodoro em 1891 ou o de Vargas em 1937. «Há uma revolução de baixo para cima, e que já passou de estado potencial para o domínio dos fatos positivos. Atingirá ou não o climax nos dois próximos meses, conforme a qualidade e a categoria dos responsáveis pela política do país.

As descargas emocionais e nervosas dos primários não conjuram o perigo, mais iludem cegamente as esperanças dos que querem remover o mal sem vontade de aceitar os ônus que, para isso, se tornam necessários e urgentíssimos.

Estamos em clima de normalidade? Quem alimentar enganosas ilusões, releia as entrevistas de vários militares na «Manchete», antes do discurso do gen. Canrobert. Some os sintomas e coteje-os com as leis penais e regulamentos disciplinares.

Se uns e outras já passaram a letra morta, não tenhamos dúvida de que a revolução já começou e a estrutura legal não teve eficácia para detê-la no primeiro avanço.

A norma de conduta, afinal, só é lei, quando encontra sanção numa carabina. Sem êsse endôsso da fôrça, pode ser regra de moral, religião ou de bom tom. Mas já não é direito, nem lei. Não obriga. Aconselha platônicamente. Implora, mas não manda.

E' o que está sucedendo aos olhos de todos. Não se processaram de modo diferente as doze revoluções de nossa história. Por enquanto, o ministro da Guerra ainda não declarou que o govêrno está aparelhado para assegurar o regime, manter a ordem e espavorir quem a perturbar. E' quanto falta para equiparar esta hora aos pródromos dos episódios de 1889, 1930, 1945 ou 1954.

O discurso do chefe do Estado Maior, em resumo, contêm um «ultimatum». O problema a altura dos acontecimentos, já não é jurídico, desde que a lei perdeu sua característica de eficiência compulsória e repressiva. Êsse problema é puramente político e objetivo: — o que há, porque há e como deixar de haver. Conselhos, berros e exortações já vêm tarde.

Não Pode Haver...

(Conclusão da 1.ª pág., 7.ª coluna)

LUCERO GARANTE PERÓN

BUENOS AIRES, 12 — O ministro do Exército, general Franklin Lucero, afirmou hoje que o exército da Argentina não fará uma revolução para derrubar o govêrno do presidente general Juan Perón e entregar o poder aos grupos da oposição.

O general Lucero, que fêz tais declarações aos jornalistas, ao meio dia, desmentiu que tivessem significação política as conversações que, durante sua recente viagem pelo interior do país, manteve com os chefes e oficiais militares das guarnições de Rosário, Santa Fé, Parana, San Francisco e Cordoba.

O ministro afirmou que alguns jornais estrangeiros haviam assegurado o contrário.

Acrescentou que se tratava de uma viagem puramente rotineira de inspeção com o objeto de explicar aos oficiais das guarnições os planos de defesa do govêrno.

«O exército — disse Lucero — não pode permitir que a vontade do povo, exercida livremente nas eleições, seja suplantada de fato por uma revolução. Isto sòmente podem fazer as minorias que nem sempre tem consciência dos efeitos que a violencia ocasiona.

A pacificação política do país deve ser apoiada por todos, seja qual fôr a forma em que se realizar, o apoio com que possa contar ou os resultados a que se chegar. Para o exército é um dever profissional e cívico.

O ministro do Exército reiterou que o exército apoia a Constituição e o govêrno legalmente eleito do presidente Perón.

«Minhas conversações com as guarnições do interior — disse Lucero — não foram para conquistar sua boa vontade. Expliquei o que realmente havia sucedido na revolução de 16 de junho e a participação do exército na mesma. Denunciei os rumores falsos daquele dia, que não foi um dia de glória como alguns entendem, o exército sufocou a revolta porque cumpriu seu dever.

Durante minha viagem, encontrei as guarnições do interior trabalhando tranquilamente, completamente impermeáveis a circulação de boletins falsos».

Ao terminar, disse que «o exército é um pilar da Nação e apoia o govêrno eleito pelo povo soberano. Se o exército estiveese a serviço de tendências políticas ou dividido, estaríamos trocando tiros».

Medidas...

(Conclusão da 1.ª pág., 7.ª coluna)

começava a lançar pedras e sapatos contra o consulado, fizeram que a

FALA O MINISTRO PAULO CUNHA

LISBOA, 12 — (A. F. P.) — O ministro Paulo Cunha, definiu a posição portuguêsa, perante todos os representantes da imprensa nacional e estrangeira nesta capital.

Destacou-se a parte em que o ministro recordou o fechamento da legação de Portugal pelo govêrno da Índia, o qual, frisou irônicamente — «demonstrou com isto seu esfôrço no sentido de desenvolver uma co-existência pacífica». Portugal, de sua parte, manteve a posição que sempre teve e terá: defender sua integridade territorial, intransigentemente, muito embora disposto a examinar condições justas. A Índia defendia, para uso externo, sua adesão aos princípios das «soluções pacíficas», no entanto prestigiava e mesmo dirigia movimentos armados, ameaças e sequestro de populações. Pois os «bastiagramas» são necessária e realmente invasores e praticam a agressão. As violações de fronteira continuam a sempre o govêrno de Nova Delhi acha como justificá-las.

Aplicar-se ao caso de Gôa a famosa Doutrina de Monroe é outra incongruência: nada tem a Doutrina proclamada pelo presidente americano, que defende justamente uma unidade nacional, como o caso de Gôa, em que estrangeiros querem usurpar o poder. A Doutrina de Monroe, aliás praticada por Portugal defendendo seu território: nunca a poderia invocar a Índia usurpadora.

Depois de suas declarações, o sr. Paulo Cunha procedeu à leitura de uma mensagem de solidariedade e animação dirigida pelo govêrno português às populações dos territórios portuguêses da Índia. A seguir, pôs-se à disposição dos jornalistas que lhe quisessem fazer perguntas.

MOMENTO INTERNACIONAL

Agitação na Coréia

EX-COMBATENTES da guerra e elementos civis tentaram na Coréia do Sul expulsar os membros comunistas da Comissão de Armisticio. O sr. Foster Dulles formulou com clareza o ponto de vista dos Estados Unidos ao dizer que não simpatizava com os representantes da Polônia e Tchecoslováquia, mas não permitiria fôssem expulsos pela violência dado exercerem funções estabelecidas, e homologadas, em acôrdos firmados pelo govêrno americano. Lembrou, ainda, que uma tentativa de unificar a Coréia pela fôrça ou de retificar a linha traçada pelo armistício não contaria com o apoio dos Estados Unidos.

* *

E' evidente que não pode o mundo ser envolvido numa nova guerra por uma atitude irresponsável de grupos de militares e civis sul-coreanos.

Para os que consideram a paz um valor em si, mesmo independente de fatôres de ordem moral, isto basta. E' justo que não se permita a expulsão violenta dos membros da comissão de armisticio, não é justo porém que se considere definitivamente resolvido o problema da Coréia, a sua divisão, a sua miséria causada pelas grandes potências, primeiro o Japão, depois a Rússia, Estados Unidos e Inglaterra.

A Coréia, é necessário dizê-lo com inteira independência, é uma nação sacrificada à luta pela hegemonia mundial dos grandes impérios modernos que desencadearam a guerra cada um pretendendo unificar o país à sua maneira para seu domínio, contrôle, exploração e bases estratégicas.

A divisão da Coréia em 1945, adotando o paralelo 38, foi um crime contra êsse país, o resultado de um empate entre a Rússia e os Estados Unidos, como foi o resultado de um empate a divisão da Indochina. Nenhuma pôde exercer o seu domínio exclusivo, dividindo em fatias povos como se foram coisas inanimadas. Geralmente ao falar-se da divisão, no paralelo 38, em 1945 fala-se na China e no Japão. Mas por detrás do Japão quem mandava eram os Estados Unidos, e por detrás da China, a Rússia. Nenhuma imposição interna justifica essa divisão, mas apenas razões e lutas hegemônicas que nada tem a ver com a Coréia. A guerra de 1950 foi apenas uma consequência, e se outra não houver agora o porque os Estados Unidos e a Rússia chegaram por sua vez a um empate planetário, mantendo na Coréia a situação atual, com todos os visos de se tornar definitiva — o que é radicalmente imoral. 400.000 mortos, cidades devastadas, mutilados, indústrias perdidas, estradas inutilizadas, a ruína e o luto, foi o que custou ao povo coreano a ambição dos seus respectivos protetores ao norte e ao sul do famoso paralelo.

* *

Somos pela manutenção da paz na Coréia e pelo cumprimento do acôrdo de armistício e contra a expulsão de qualquer dos seus membros. Mas isso, não nos obriga a aprovar a política seguida pelas grandes potências para com um pequeno país que teve a infelicidade de se encontrar numa zona onde os seus interêsses dramàticamente se colidiam. A paz deve ser mantida, mas pobre de essência humana e de dignidade será a paz que pretender estabilizar-se à custa de atropelos, de cisões e de misérias mantidas em silêncio pela fôrça das armas.

Os protestos a que agora assistimos na Coréia do Sul, constituem um êrro, são possivelmente inspirados, e mal inspirados, não atingindo o fundo do problema. Contudo, muitos outros houve anteriormente e haverá sempre enquanto a Coréia não fôr dos coreanos. Pode dizer-se que será necessário tempo para cicatrizar feridas e preparar a solução democrática através de eleições livres, pois fora dela só resta o caminho da unidade pela fôrça ou da divisão consagrada. O grave é considerar a situação atual como definitiva, para que o diálogo entre os «Grandes» prossiga sem perturbações. Êste não pode ser contudo nem um ideal democrático, nem verdadeiramente pacifista.

NOTÍCIAS DO EXÉRCITO

(Vide Boletim da Diretoria Geral do Pessoal à 7.ª página da 2.ª seção)

CERIMÔNIA DA ENTREGA DE ESPADINS NA ACADEMIA DAS AGULHAS NEGRAS

NO DIA 18, ÀS 10H30M

A ACADEMIA Militar das Agulhas Negras realizará no próximo dia 18 do corrente, às 10h30m, em Resende, a cerimônia da entrega de espadins, que contará com a presença do presidente da República, ministros militares, congressistas, familias, jornalistas, além de outras autoridades civis e militares. Haverá trens especiais, saindo da estação D. Pedro II, sendo as passagens custeadas pelos interessados.

BTL. DE SAÚDE DA F.E.B.

O Batalhão de Saúde da extinta F.E.B. vai comemorar no próximo dia 20 o décimo aniversário de seu regresso ao país. Uma comissão está organizando o programa constante de missa em ação de graças, às 10 horas, na Candelária, no dia 21, e uma ceia na véspera, às 19 horas, num dos restaurantes da cidade.

TURMA «ARMANDO SALES DE OLIVEIRA» DO C.P.O.R. DE SÃO PAULO

O Centro de Preparação de Oficiais da Reserva de São Paulo levará a efeito, na próxima segunda-feira, 15, a cerimônia da declaração de aspirantes, cuja turma tomou o nome do saudoso governador Armando Sales de Oliveira. A turma elegeu, por unanimidade, paraninfo o ministro da Guerra, general Henrique Lott, que assistirá pessoalmente à cerimônia, seguindo pela manhã, daquele dia, via aérea, para a capital bandeirante, em companhia dos capitães Wilson Goulart Grossmann e Williams Stockler Pinto, ambos ajudantes de ordens, fazendo parte da comitiva os jornalistas Otávio S. de Castro e Oscar de Andrade.

Para o dia, foi organizado um programa do qual se destaca, além da cerimônia militar da declaração, a homenagem que será prestada ao ex-comandante do Centro, coronel Antônio Ribeiro Weinmann. Falará em nome da turma o aspirante José Barbosa de Paula Tavares. Sôbre a solenidade falará o comandante do Centro, coronel Renato Rodrigues Ribas.

APRESENTAÇÃO DE ASPIRANTES AO MINISTRO

A turma de aspirante recém-declarada pelo Centro de Preparação de Oficiais da Reserva do Rio de Janeiro, domingo último, será apresentada hoje, às 9 horas, ao ministro da Guerra, pelo comandante do Centro, coronel Ladário Pereira Teles. O ato terá lugar no salão nobre do Ministério da Guerra.

ANDAMENTO DAS OBRAS DA FUTURA E.P.C. DE CAMPINAS

O general Porfirio da Paz, em exercício no cargo de governador do Estado de São Paulo, virá ao Rio na próxima semana tratar pessoalmente com o ministro da Guerra do problema referente ao andamento das obras da futura Escola Preparatória de Cadetes de Campinas.

A colaboração do general Porfirio da Paz muito poderá contribuir para a instalação da futura Vila Militar de Campinas, que será, depois da Vila Militar da Capital da República, a mais importante guarnição do país.

UNIFORMES

Informa a Secretaria da Guerra: a) — do dia — dias 14, 15 e 16 — 3º uniforme. b) — Recepção na Embaixada do Paquistão, oferecida pelo Encarregado de Negócios, no dia 14, às 19 horas: Uniforme — o do dia.

MUSEU MILITAR DO EXÉRCITO

O Museu Militar foi visitado ontem, à tarde, pelo secretário geral do Ministério da Guerra, general Emilio Maurell Filho, antigo comandante da 10ª R. M.

— O professor Alberto Lima, chefe do Gabinete Fotocartográfico do M.G., acaba de doar ao Museu vários objetos de sua coleção.

ASPIRANTES DA RESERVA NA PARADA DE 7 DE SETEMBRO

Os aspirantes a oficial da reserva, da turma Marechal Hermes, e todos os alunos dos 1º e 2º anos do C. P. O. R. do Rio de Janeiro, deverão comparecer no quartel do Centro, no dia 28, às 7 horas, para fins de treinamento e medidas acêrca da parada de 7 de setembro. Uniforme: para os aspirantes: 6º (túnica de brim v.o., calça de gabardine v.o. e boné v.o.) com espada; para os alunos: o de passeio.

CURSO DE ANESTESIA. TRANSFUSÃO DE SANGUE E GASOTERAPIA

Foi realizada no dia 9 do corrente, no salão nobre da Escola de Saúde do Exército, a cerimônia de encerramento do Curso de Anestesia, Transfusão de Sangue e Gasoterapia. A solenidade compareceram autoridades,

DIA 15, NÃO HAVERÁ EXPEDIENTE

A Secretaria Geral informa que, de ordem do ministro da Guerra, não haverá expediente na segunda-feira, dia 15.

tendo o general diretor de Saúde sido representado pelo coronel dr. Luis Paulino de Melo, chefe do gabinete, o qual pronunciou palavras alusivas ao ato. Nessa ocasião fêz entrega de um brinde, em nome do general Vieira Peixoto, ao primeiro colocado na turma. Compareceram ainda à solenidade o tenente-coronel U.S.A. Erskina Sandford Hume, os professôres major dr. Breno Cruz Mascarenhas e capitão dr. Mauro Sousa Lima, que ministraram o curso e tôda a administração e alunos da Escola.

CLASSIFICAÇÃO DE OFICIAIS E PRAÇAS NA ENGENHARIA

Considerando a necessidade imperiosa de coordenação técnica e administrativa das obras rodo-ferroviárias e contra as sêcas do Nordeste, atribuidas ao Grupamento de Engenharia, constituido dos 3º e 4º Batalhões Ferroviários e do 1º Batalhão Rodoviário, determina o ministro da Guerra em aviso assinado que tôdas as classificações de oficiais e praças, destinados aos 3º e 4º Batalhões Ferroviários, 1º Batalhão Rodoviário e 1º Grupamento de Engenharia, se façam no 1º Grupamento de Engenharia, cabendo ao comandante dêste a distribuição entre as diferentes unidades. Resolve, ainda, atribuir desde já autonomia administrativa ao 1º Grupamento de Engenharia.

REGIME DE SUBSISTÊNCIA NA FABRICA DE BONSUCESSO

No ofício da Fábrica de Bonsucesso em que se propõe seja considerado sob o regime de subsistência todo o efetivo daquele estabelecimento (pessoal civil e militar) para efeitos de fornecimento de ração preparada ao aludido efetivo, o ministro da Guerra deu o seguinte despacho: Aguarde-se a aprovação do «Plano de Reclassificação de Cargos e Funções do Serviço Público», em curso no Congresso Nacional. A Fábrica de Bonsucesso deverá manter refeitório organizado para os efeitos de alimentação do pessoal militar.

ATOS DO MINISTRO

Resolveu: designar os tenentes-coronéis médico dr. João Maia de Mendonça e farmacêutico Alfredo Lemos Vila-Flor, o major farmacêutico Lúcio Muniz Barreto e o capitão médico dr. Mauro Sousa Lima para integrarem as comissões que deverão estudar a possibilidade da criação de um banco de sangue e um laboratório farmacêutico comuns às três Fôrças Armadas; reconduzir às funções de instrutor da E.E.F.E. o capitão Otávio Teixeira; nomear instrutor do C.P.O.R. de Recife o capitão Edmirson Maranhão Ferreira; exonerar das funções de auxiliar instrutor da E. E. F. E. o primeiro tenente Luiz Aboim Costa; nomear instrutor-chefe do N. P. O. R., anexo ao I-49 R. O. 105, o capitão Haroldo A. Borges; instrutor estagiário do Curso de Veterinário da E. A. O. o capitão Mário M. Pinheiro; reconduzindo às funções de instrutor e auxiliar de instrutor do C.P.O.R. de Curitiba, os seguintes oficiais: capitão Sérgio de Morais Machado e primeiro tenente Nero Mendes Pereira; auxiliares de instrutor do C.P.O.R. do Rio de Janeiro, os primeiros tenentes Zenildo Gonzaga, Zoroastro Lucena, Fernando S. Caminha, Carlos S. Tôrres e Edonso Nei.

MAIS UMA TURMA DE ASPIRANTES PELO N.P.O.R. DE NITERÓI

O Núcleo de Preparação de Oficiais da Reserva de Niterói, que funciona anexo ao 3º R. I. de São Gonçalo, realizou, ontem, pela manhã, no Estádio Caio Martins, mais uma cerimônia de declaração de aspirantes dos alunos que concluiram seus diversos cursos no corrente ano. O ato revestiu-se de solenidade, tendo comparecido o governador do Estado, sr. Miguel Couto Filho, acompanhado de outras personalidades do govêrno e da politica, os generais Zenóbio da Costa, Odilio Denis, Antônio José da Lima Câmara e Nilo Sucupira, o representante do ministro da Guerra, numerosas outras altas autoridades civis e militares, jornalistas e muitas familias e pessoas do povo. Foram declarados aspirantes a oficial vinte jovens, que conseguiram concluir os diversos Cursos do Centro.

O comandante do 3º R. I., coronel Humberto Diniz Ribeiro, fêz ler sua ordem do dia sôbre a cerimônia.

HOMENAGEM AO CHEFE DA PORTARIA DO D.G.A.

Após 43 anos de serviços prestados ao Ministério da Guerra, foi aposentado o funcionário civil Manuel Francisco Gomes, chefe da portaria do Departamento Geral de Administração. Os oficiais, sargentos e funcionários daquele Departamento, ofertando-lhe uma lembrança.

ESCOLA DE SARGENTOS DAS ARMAS

A Escola de Sargentos das Armas iniciou no dia 6 do corrente o segundo período do Curso de Formação com o seguinte efetivo: Infantaria, 118 cabos e 14 sargentos fuzileiros navais; Cavalaria, 78 cabos e um sargento para aperfeiçoamento; Artilharia, 63 cabos e um sargento fuzileiro naval; Engenharia, 62 cabos.

DIA DO MINISTRO

O ministro Henrique Lott compareceu, ontem, às 10h30m, ao Catete, onde participou de uma reunião ministerial. Acompanhou-o o capitão Wilson Grossmann, ajudante de ordens. À tarde, recebeu em seu gabinete de trabalho os general Armando de Morais Ancora, coronel Calimério dos Santos, major Plinio Pitaluga, senador Persival Barroso e cônsul Hamilton Pires.

FOGO SIMBOLICO

Organizado pela Liga da Defesa Nacional, Diretório do Rio Grande do Sul, e sob o alto patrocinio do ministro da Guerra, realizar-se-á, no corrente ano, a corrida do «Fogo Simbólico», prova de caráter cívico-esportivo e que terá início às 21 horas do dia 19 do corrente, no Panteon de Caxias, com destino a Pôrto Alegre.

O «Fogo Simbólico» atravessará o Distrito Federal, Estado do Rio de Janeiro, São Paulo, Paraná, Santa Catarina e Rio Grande do Sul, transportado por atletas das fôrças armadas e organizações civis.

Para as solenidades da partida do «Fogo Simbólico», estão sendo expedidos convites para as altas autoridades civis e militares.

CLUBE MILITAR

DEPARTAMENTO RECREATIVO — Amanhã, 14, às 16 horas — Circo Infantil. Programa: — 1) Apresentação do espetáculo por Yang; 2) Yang, o mágico moderno, apresentando: no «mundo das ilusões»; 3) Professor Sanches, e sua sensacional «troupe» de cães amestrados, matemáticos, acrobatas e cantores; 4) Bob Lidy, o homem vulcão. Maravilhoso número de Pirofagia; 5) Periquito e Alberto. Grande comicidade; 6) Ligia, a mulher-aranha; 7) Aladim, humorista e ventriloquo; 8) «Troupe» de anões «Los Piccini», os maiores e menores artistas no gênero, malabaristas e acrobatas de fama internacional.

DEPARTAMENTO CULTURAL — Audição de piano — Realizar-se-á no auditório do Clube Militar, 3º andar, hoje, às 17 horas, a audição de piano de d. Ana Maria Pedreira de Barros. São convidados os sócios para assistir a audição.

CARTEIRA HIPOTECARIA E IMOBILIARIA — Reunião — São convidados os interessados na construção do prédio à rua Gustavo Sampaio, n. 260, para comparecerem à reunião que será realizada hoje, dia 13, às 15 horas na Sala Sena Madureira.

..TURMA DE ARTILHARIA DE 1945 — Almôço de Confraternização — Aviso — A formatura será comemorada com uma feijoada, no próximo 13 de agôsto (hoje, sábado), no Forte Duque de Caxias — Leme. Recomenda-se aos participantes que levem tênis e calções de banho ou de ginástica, para a prática de jogos. Informa-se que as quotas correspondentes ao total da despesa serão recolhidas nessa ocasião. Programa: Reunião e esportes — 9 horas; «Cocktail» — 11h30m; Feijoada — 12h30m.

CLUBE DOS SUBTENENTES E SARGENTOS DO EXÉRCITO

Comunicam-nos:

ELEIÇÕES GERAIS — Realizar-se-ão hoje as eleições gerais para a Diretoria e Conselho Deliberativo. As urnas permanecerão à disposição dos associados, na sede do Clube, a partir das 12 horas, encerrando-se a votação às 21 horas, quando terá início a apuração. As chapas que concorrem ao pleito são as seguintes:

Ações e Cooperação — Para presidente: Afonso Joaquim Pereira Seixas; para vice-presidente: José de Paula; 1º secretário, Eraclito Pereira de Assis; 2º secretário: João Caixinho da Costa; 1º tesoureiro: Severo de Araújo Paz; 2º tesoureiro: Pindaro Bastos de Nogueira.

Ordem e Progresso — Presidente: José Barreto dos Santos; vice-presidente: Antônio Paiva Meio; 1º secretário: Válter Maia; 2º secretário: Pedro Alexandrino Monteiro Lagoia; 1º tesoureiro: Zilto Nascimento Oliveira; 2º tesoureiro: Válter Leandro Pascoal.

Os nomes dos candidatos ao Conselho Deliberativo figuram em cédulas individuais.

BAILE — Haverá baile, hoje, a partir das 18 horas, dedicado ao quadro social que será transformado no «Baile da Vitória», a partir do momento em que fôr proclamada a chapa vencedora.

VISITA AO PATRONO DO CLUBE — O presidente do Clube, subtenente Rabelo, visitou ontem o general Canrobert Pereira da Costa, desejando-lhe, em nome do Clube, pronto restabelecimento.

CRUZADA DOS MILITARES ESPIRITAS

Comunicam-nos:

«Amanhã, às 10 horas, na sede da rua do Lavradio, n. 74, 1º andar, o professor Carlos Pastorino fará, durante o Culto Espirita, uma palestra sôbre assunto evangélico.

Durante a Semana Mauricia, de 18 a 22 de setembro, a diretoria da CME espera reunir nesta capital os chefes de suas Capitanias».

Sabão de Côco

Caixa com 5 quilos: Cr$ 120,00. Tel.: 43-6245

DENTADURAS

Quebrou sua dentadura? Caiu-lhe os dentes? Não têm pressão? Consêrto rápido. Novas em 24 horas — Av. Marechal Floriano, 219, 1.º andar. Telefones: 43-2364 e 49-0282

Pelo avião da CRUZEIRO DO SUL chegou a esta capital acompanhado de sua espôsa, o sr. coronel Euzebio Vaeza, presidente da PLUNA, e os srs. Aramis G. Berisso e espôsa, Victor Bello, Pedro Osvaldo Santos, sendo recebidos no aeroporto por altas autoridades do Ministério da Aeronáutica, da Embaixada Uruguaia e Diretores da Cruzeiro do Sul.

Prende-se a viagem a visita de cordialidade e a assuntos do interêsse da aviação comercial uruguaia.

O flagrante acima focaliza um aspecto da entrevista realizada no gabinete do dr. Bento Ribeiro Dantas, diretor-presidente da CRUZEIRO DO SUL.

NOTÍCIAS DA MARINHA

Candidatos Aprovados no Concurso de Admissão ao Centro de Instrução de Oficiais da Reserva

Aguardarão Chamada Para o Exame Médico

RELAÇÃO nominal, por ordem de inscrição, dos candidatos aprovados em Português e Matemática, para o Centro de Instrução de Oficiais para a Reserva da Marinha: José Carlos de Miranda, Nilo Pires Peçanha, Ani Kiffer, Egberto Raimundo da Silva Filho, Alcir dos Prazeres Pinto Nordi, Sérgio Nogueira Zanelli, Mário da Cunha Ramos, José Antônio Rodrigues Neves, Heitor Pereira Braga Júnior, Luis Fernando de Toledo Resende Cardoso de Miranda, Carlos Augusto Faller de Sá Nogueira, Amauri Bello Pinheiro, Ricardo Carlos Reis, Mario Stefan Kallmann, Rogério Ribeiro de Macedo, Roberto Figueiredo da Gama e Silva, Alan Edward Burgum, Telmo Teixeira Aguiar, Newton de Oliveira Teixeira, Osório Eloí Ribeiro, Izidoro Soler Guelman, Harlei Bastos Pinto, Ricardo de Oliveira Cavalcanti, Sérgio Damasceno Vieira, Júlio Vieira Filho, Caio Júlio de Sousa Vieira, Paulo Augusto Bandeira de Melo, Alberto da Silveira Lopes Neto, Vitor Luís Fernandes Rodrigues, Marco Aurélio Fiori, Celso Baltasar Brites, Jorge Prodanoff, Jonas Gleizer, Abrahão Nirszan, Méier Tenebaum, Carlos de Sales Pupo, Vitor Koifman, Luís Cláudio Huggins Tumminelli, Gerfried Bottiger, José Taves da Justa, Artur Carlos Chagas Diniz, Fernando Carlos Chagas Diniz, Renato César de Almeida Veloso, Ivan Honczar, Enio Baldissara Peres, Carlos Alberto Barroso de Sousa, Martinho da Conceição Agostinho, Jacó Blumen Goldemberg, Raul Cabral de Sá, Luís Roberto Salgado Candiota, Cleber da Silva Brito, Luis Kutwar, Mauro Vivacqua de Chermont, Celso Jacobina, Jorge Tupogi, Aluisio Pereira Novis, Miguel Cunha Amado, José Carlos Antônio Carciano, Roberto Guimarães Boelin, Carlos Heitor Miranda de Farias, Fernando José Ribeiro Gonçalves, Renato Klober Pinto Lopes Sampaio, Otávio José Uchôa Pinheiro, Angelo Carivaldo Sangeniberg Barsotti, Fernando José Machuberg Barsotti, Fernando José Masset Lacombe, Luis Gilberto Marcheti Delmas, Solon Borges da Fonseca Filho, Roberto Tailor, Gustavo Emilio Bion Garcia, Manuel Carpena Amorim, Paulo de Sá Campelo Favere, Samuel Elias Azulai Benoliel, Fausto Delange de Campos Fast, Roberto Rubens César Machado, Antônio Carlos Marques de Oliveira, Ari Fausto Maia, Almir Cleofino de Almeida, Jorge Tanhuri, Valdemar dos Santos Neves, Nelson Henrique Ramos Martins, Domar Techmeier, Jacques Emanuel, Eduardo Gasparian, Edgar Freitas Fernandes, Aluisio de Oliveira, Luis Henrique Coelho da Rocha, Luis Fernando da Silva Kahl, José Alfredo dos Reis Neto, Antônio Cordorelli, Vlademir Pontes Meneses, Acri Cola Pais de Barros Filho, Mario Borges Rego Monteiro, Luis Antonio Barduth de Oliveira, Fernando de Oliveira Lopes, Carlos Henrique Dias da Cruz, Rui de Sousa Candeia, Darci Lima, Paulo Afonso Lemos, Gustavo Ponci, Arnaldo Niskier, Jorge Antônio Benedito Sekeff, Luis Augusto Pimentel Sales, Artur de Carvalho Fernandes Neto, Paulo Maia de Carvalho, Horário de Azevedo Pereira, Abdon de Alcântara, Jorge Michiefe, Carlos Henrique de Castilho Vilela, Osvaldo Augusto Petrochi, Almir Cavanelas Mazza e Afonso Lopar Correia.

Os candidatos habilitados nas provas de Português e Matemática deverão aguardar a chamada para o exame de saúde, que será realizado no Hospital Central da Marinha, em data a ser fixada.

A chamada para o referido exame médico será feita por carta e publicada nos jornais matutinos com a devida antecedência. O não comparecimento ao exame médico na data marcada poderá acarretar a inabilitação do candidato.

Ao comparecerem à Junta de Saúde os candidatos deverão apresentar o cartão de inscrição.

Após a realização da inspeção de saúde de todos os candidatos, será feita a classificação geral pelos diversos corpos (Armada, Fuzileiros e Intendentes).

Os candidatos serão avisados por carta sôbre a classificação final e receberão instruções gerais sôbre apresentação, uniformes etc.

Qualquer mudança de residência, deve ser comunicada ao CIORM incontinenti, de preferência pessoalmente, podendo fazê-lo pelo telefone: 43-6101.

DECRETOS ASSINADOS

O presidente da República assinou ontem os seguintes decretos: promovendo ao pôsto de capitão de fragata o capitão de corveta José Caldas de Oliveira; ao pôsto de segundo tenente os sargentos reformados Francisco Mulato de Lima e José Viroriano de Sousa; exonerando Euler de Oliveira das Virgens das funções de operário; nomeando Cleonice Nóbrega e Joana Madsen para exercerem o cargo de enfermeiras classe G; aposentando o operário Carlos Gomes Barros).

DEPARTAMENTO ESCOLAR NA ESCOLA NAVAL

O ministro Amorim do Vale assinou ontem portaria designando o capitão de fragata Paulo Berenger Sobral para exercer as funções de chefe do Departamento Escolar da Escola Naval.

«MARINHA MERCANTE»

Realizar-se-á no próximo dia 16, às 14 horas, no salão da Escola de Guerra Naval, a conferência do almirante Bertino Dutra da Silva, sôbre o tema «Marinha Mercante».

Para essa conferência, o lamirante Valdemar de Araújo Mota, diretor da Escola convidou todos os almirantes e capitães de mar e guerra.

APRESENTAÇÕES

Por diversos motivos, apresentaram-se, ontem, à Diretoria do Pessoal o almirante George Otávio de Alencar Cabral e os comandantes Paulo César Ribeiro, Angelo Couto, Dinkel Dias da Cunha e os tenentes Eduardo Nunes da Costa e Raimundo Franco Rocha.

ATOS DO MINISTRO

O ministro Amorim do Vale assinou ontem os seguintes atos: dispensando os capitães de corveta Telmo Becker Reifschneider das funções de instrutor de Comunicações e de Liderança, deveres, militares, ordem unida e desembarque e Júlio Bierrembach das funções de professor adjunto interino de Astronomia e instrutor de navegação, da Escola Naval; nomeando suboficial os primeiros sargentos Osarina Alves Maia Pires, João Evangelista Vieira, Deusdeth Barbosa de Sousa, Manuel da Silva, Djalma Morais e José Zuzart; designando os escriturários Manuel José Sagaz e Edson Marques Abreu para terem exercicios na Delegacia da Capitania dos Portos de Santa Catarina, em Itajaí e na Agência da Capitania dos Portos do Rio Grnde, em São Lourenço do Sul, respectivamente.

MOVIMENTAÇÃO DE NAVIOS

Deixou o pôrto de Salvador com destino a Vitória o navio escola «Almirante Saldanha»; deixou Angra dos Reis com destino a êste pôrto o batelão «Mestre João dos Santos» e o contratorpedeiro «Bertioga», suspendeu para exercícios regressando posteriormente.

ASSOCIAÇÃO ATLETICA ESTRELA DO MAR

Solicitam-nos: «A Associação Atlética Estrêla do Mar que reune em seu quadro social os servidores civis e militares da Assistência Médico Social da Armada, levará a efeito hoje, das 22 às 3 horas, no salão dos Bancários, à avenida Presidente Vargas, n. 502,, 21º andar, excelente reunião dançante, apresentando nessa oportunidade as candidatas a rainha do Clube. A diretoria dessa entidade, tendo à frente o seu presidente, sargento Osdeval Góis Magalhães, vem tomando tôdas as providências para apresentar uma festa que corresponda aos anseios de seus convidados..

«MARINHA BRASILEIRA»

De autoria do professor capitão tenente Júlio Andréia, acaba de ser publicada a obra «A Marinha Brasileira (flores de glórias e de epopéias memoráveis)». — valiosa contribuição para o conhecimento de nossa história. Apresentando-a ao leituro o contra almirante César da Fonseca, diretor do Serviço de Documentação Geral da Marinha, escreveu: «Nela, as vê a inteligência, o esfôrço, o interêsse, a boa vontade e o ânimo de um velho servidor da Marinha, em produzir algo de útil e proveitoso para a nossa história marítima, realçando os nossos feitos navais, os valores da nossa gente, evocando recordações imperecedoras». «Marinha Brasileira» cuida dos fatos e dos personagens ligados à vida naval, desde o ano de 1808 até os nossos dias.

Doação de Sangue

O comandante da Base «Almirante Castro e Silva», capitão de fragata Atila Franco Aché, oficiais e guarnição doaram sangue na manhã de ontem para o Hospital Central da Marinha, cooperando assim com êste gesto de solidariedade humana, em benefício dos doentes baixados àquele nosocômio.

Notícias da Polícia Militar

O DIA DO COMANDO

O coronel João Ururaí de Magalhães, comandante geral, na manhã de ontem, recebeu em seu gabinete, em audiência, o tenente-coronel Anísio Salão Caldeira Bastos, comandante do 6º Batalhão de Infantaria, o tenente-coronel médico dr. Correntino Weguelin Nogueira Pananaguá, diretor do Serviço de Saúde e o tenente-coronel João de Carvalho Santos.

À tarde, o coronel Ururaí recebeu para despacho, o tenente-coronel Ismael Marques de Pinho, chefe do Estado-Maior e o major Cordeiro França, chefe do seu gabinete.

NO GABINETE

O major Cordeiro França, chefe do Gabinete, recebeu em audiência, ontem, o capitão Hélio Gonçalves de Oliveira, comandante da Companhia de Trânsito, o capitão Romeu Béze, instrutor chefe da Escola de Recrutas e tenente José Roque Regis Filho, superintendente geral da Invernada de Olaria.

NO ESTADO-MAIOR

O tenente-coronel Ismael Marques de Pinho, chefe do Estado-Maior conferenciou com o tenente-coronel Lauro Correia, diretor da Intendência geral, e com o tenente-coronel Darci Fontenele de Castro.

Em audiência recebeu o tenente Lair Jacinto da Silva, encarregado do Canil situado na Invernada de Olaria e o capitão José Nicodemus Bezerra, comandante da Companhia de Metralhadoras Motorizadas.

REQUERIMENTOS

— 3º sargento reformado Artur Francisco da Silva — Certifique-se, pagando os emolumentos. Dona Maria Godói de Paulo. Pague-se a quantia de Cr$ 1.580,00. Ex-praça Sinval Torres Garcia — Defefido, devendo, porém, satisfazer as exigências regulamentares. Ex-praça Válter Gaspar de Oliveira Bastos — Defiro, para ser incluído como soldado se assim desejar, depois de satisfazer as exigências regulamentares. Poderá depois, querendo, prestar exame para sargento músico. Ex-praças Newton de Oliveira Sousa, Humberto José de Lorena, e. José Francisco de Sousa — Deferido, devendo, porém, satisfazerem as exigências regulamentares. Ex-praças Orxile Bernardino Alves, Antônio Maria Chamoinha Magalhães, Jocelino de Noronha, Athenogenes Penha D'Oliveira, Antônio Rodrigues de Sousa, Ruben Pereira Rodrigues — Indeferido, 2º sargento Júlio César de Carvalho, do 7º B. I. — Indeferido, Dona Elsa Gomes — À Contadoria para os devidos fins.

COMPARECIMENTO

Estão sendo convidados a comparecer ao Protocolo Geral para tratarem de assuntos de seus interêsses, o 2º tenente reformado João de Carvalho (2º), 2º sargento reformado Alberto de Oliveira Lima, Ex-praças Sinval Pereira dos Santos, Gilberto Vital Lopes, Antônio Soriano, Alvaro Pereira Pinto, Argemiro da Costa Bastos, cabo reformado Francisco Gonçalves, Dona Delmira Seabra de Sousa.

A. A. Contreiras de Carvalho
ADVOGADO
Rua México, 164, 2º — Sala 22
Telefone: 42-8268

GRIPE?

FRAQUEZAS EM GERAL
VINHO CREOSOTADO
SILVEIRA

COMPRA-SE TUDO
ROUPAS USADAS
Máquinas de costura, de escrever, rádios, geladeiras, enceradeiras, ventiladores, cristais, porcelanas e tudo que represente valor. Paga-se bem.
Telefone: 43-9232

VITILIGO
(Manchas Brancas da Pele). Tratamento com o Dr. François Norbert. — Rua Ipiranga, 15 — Fone: 25-5979.

NOTÍCIAS DA AERONÁUTICA

ABERTAS AS INSCRIÇÕES PARA SEGURO EM GRUPO NO CLUBE DA AERONÁUTICA

CONSIGNAÇÃO MENSAL DE CR$ 140,00

A DIRETORIA do Clube de Aeronáutica está avisando aos associados quites com os cofres sociais que está aceitando os pedidos de inscrições para o seguro em grupo ora instituido no clube. Para tornar efetiva essa inscrição torna-se necessário que o sócio preencha a ficha de inscrição e promova, na unidade pagadora, a averbação da consignação mensal de Cr$ 140,00 em favor do Clube de Aeronáutica, «Seguro em grupo». Aquêles que já entregaram suas inscrições devem providenciar a averbação do respectivo desconto em fôlha.

AVISO AOS AVIADORES

A Diretoria de Rotas Aéreas através do Aviso n. 156, de 12-8-1955, distribuiu aos aviadores as seguintes informações: NOVA IGUAÇU — Aeródromo impraticável nos dias 13, 14 e 15 do corrente; RIO DE JANEIRO — ZWRJ, frequência de meteorologia de 2740 e 6385 quilociclos, fora do ar definitivamente; em funcionamento as frequências de 2610.5 e 6952.5 quilociclos para os periodo noturnos e noturno diurno, respectivamente; SAO PAULO — Aerodromo de Cumbica — Rádio-farol prefixo CB, frequência de 220 quilociclos, restabelecido.

DECRETOS ASSINADOS

Despachando na pasta da Aeronáutica, o presidente da República assinou os seguintes decretos: mandando agregar ao Quadro de Oficiais intendentes do Corpo de Oficiais da Aeronáutica o capitão intendente Francisco Vasconcelos Menescal e o primeiro tenente intendente Alcir Cândido de Almeida; mandando incluir na categoria de extranumerário do Quadro de Oficiais Aviadores do Corpo de Oficiais da Aeronáutica, o major Djalma Furtado Lima; tornando insubsistente o decreto que promoveu à graduação de terceiro sargento, o cabo reformado Manuel Catarino Espindola; o decreto que promoveu à graduação de cabo o soldado reformado Francisco Henrique de Oliveira; o decreto que promoveu à graduação de cabo, o soldado reformado Lidalvo Correia Noronha; considerando promovido ao pôsto de capitão o primeiro tenente aviador reformado Wilson Camargo, promovendo-o ainda ao pôsto de major; ao pôsto de primeiro tenente o segundo tenente aviador reformado Jorge Maia Poucinha, promovendo-o ainda ao pôsto de capitão; ao pôsto de segundo tenente, o primeiro sargento reformado Helio Ariel Vasques Cruxen, promovendo-o ainda ao pôsto de primeiro tenente; ao pôsto de segundo tnente, o segundo sargento reformado Manuel Camelo de Araújo, promovendo-o ainda ao pôsto de primeiro tenente; ao pôsto de segundo tenente, o segundo sargento reformado Aristóteles Clemente dos Santos, promovendo-o ainda ao pôsto de primeiro tenente; ao pôsto de segundo tenente, o terceiro sargento reformado Francisco Santos de Oliveira, promovendo-o ainda ao pôsto de primeiro tenente; ao pôsto de segundo tenente, o terceiro sargento reformado Ozanan Coleto dos Santos, promovendo-o ainda ao pôsto de primeiro tenente; ao pôsto de segundo tenente, o terceiro sargento reformado Eutalicio Camelo Gouveia; ao pôsto de segundo tenente, o terceiro sargento reformado Davi da Costa Marques; ao pôsto de segundo tenente, o terceiro sargento reformado Antônio Ferreira Filho, promovendo-o ainda ao pôsto de primeiro tenente; promovendo ao pôsto de segundo tenente e, neste pôsto concedendo transferência para a reserva remunerada da Aeronáutica ao suboficial Ulisses de Almeida Souto, promovendo-o ainda ao pôsto de primeiro tenente; reformando «ex-officio» no pôsto de segundo tenente, o terceiro sargento Humberto Dias da Silva.

ELOGIO

Realizou-se, no dia 28 de julho último, a cerimônia da conclusão do curso de mais uma turma de sargentos especialistas, da Escola sediada em Guaratinguetá. Presidindo a solenidade o ministro Eduardo Gomes, achando-se etambém presentes os ministros da Guerra e da Marinha.

REQUERIMENTOS DESPACHADOS

O ministro da Aeronáutica despachou os seguintes requerimentos: tenente Vicente Martins de Carvalho — «Cancelem-se». Suboficial José Campos — «Indeferido». Sargento João de Oliveira Pinto — «Indeferido». José Camargo Prochno, Etelvino Santoro Xavier de Sousa, Fernando Madureira, Ricardo Carpenter Méier, José Alves Ferreira e Rubens José de Moura Costa — «Indeferido». Emanuel Pinheiro Maia — «Indeferido». Felisberto Lopes — «Arquive-se».

NAO HAVERA' EXPEDIENTE

Em virtude das comemorações que serão levadas à efeito na próxima segunda-feira, dia 15 do corrente, quando a igreja Católica festeja o Dia de Nossa Senhora da Glória, o ministro Eduardo Gomes determinou que não haverá expediente nas repartições do Ministério da Aeronáutica.

Audiência Pública

O gabinete do ministro da Aeronáutica acaba de determinar que as audiências públicas que o ministro vinha concedendo às quintas-feiras, das 9 às 10 horas, passarão a ter lugar às têrças-feiras, à mesma hora.

Departamento Nacional de Estradas de Rodagem

7º DISTRITO RODOVIARIO FEDERAL
EDITAL DE CITAÇÃO

Pelo presente Edital de quinze dias, na forma e para os fins do Art. 222 e seus Parágrafos 2º e 3º do Estatuto dos Funcionários Públicos Civis da União, fica o servidor ALBERTO ALVES citado para, no prazo de dez dias, contados da terminação do prazo dêste edital, apresentar defesa em processo administrativo no qual é indiciado, podendo ter vista do mesmo na sede do 7º Distrito Rodoviário Federal, sita em Parada de Lucas, Km. 0 da rodovia Presidente Dutra, onde está instalada a comissão de inquérito.

Rio de Janeiro, 12 de agôsto de 1955
EVERETT JOAQUIM FERREIRA DA SILVA
Presidente da Comissão de Inquérito

Escola de Pilotos Comerciais

Reconhecida pela Diretoria de Aeronáutica Civil

A SERVIÇOS AÉREOS CRUZEIRO DO SUL LTDA. comunica que se acham abertas as inscrições para o Exame de Seleção ao curso acima.

São condições e documentos indispensáveis:

a) Ser brasileiro nato;
b) ter mais de 17 anos e menos de 25, referidos êsses limites ao dia 1º de março do ano da matrícula;
c) ser solteiro e não servir de arrimo a pessoa alguma;
d) ter bons antecedentes comprovados mediante atestado ou fôlha corrida fornecida por autoridade competente;
e) haver concluído, com aproveitamento, o curso secundário 1º e 2º ciclos completos;
f) estar autorizado pelo pai, mãe viúva ou tutor (menor de 21 anos);
g) apresentar certidão de nascimento;
h) quitação com o serviço militar;
i) 6 retratos 3 x 4 cms. tirados de frente (cabeça descoberta).

OBSERVAÇÕES:

a) Os candidatos de 18 a 21 anos incompletos, que ainda não possuirem certificados de reservista deverão apresentar prova de alistamento militar.
b) AS INSCRIÇÕES ENCERRAM-SE IMPRETERIVELMENTE NO DIA 15 DE SETEMBRO
c) Os interessados deverão procurar a sede da ESCOLA DE PILOTOS COMERCIAIS à praia do Caju, 17, das 13 às 16 horas.

Para o Dia do Papai

o presente que é uma carícia diária para o seu rosto
Um pacote gigante de LÂMINAS
SHARPIE
Melhor para o rosto
Melhor para o bolso
a nova lâmina de legítimo aço cirúrgico
SUFICIENTE PARA MAIS DE UM ANO

À VENDA EM TÔDAS AS DROGARIAS, FARMACIAS, PERFUMARIAS E LOJAS

Norton - 12.004

AVANÇOU O SINAL

No cruzamento das ruas Itapiru e Catumbi verificou-se, na tarde de ontem, uma colisão de veículos. Avançando o sinal, o auto particular de chapa 1-15-60, dirigido por seu proprietário, Agostinho Fortes, que trafegava pela primeira daquelas ruas, chocou-se com a camioneta oficial de chapa 8-92-08, do Ministério da Viação e Obras Públicas, guiada pelo motorista José Soares da Silva. Os dois carros, em conseqüência, sofreram avarias, não havendo, entretanto, vítimas a lamentar. Registraram o fato as autoridades do 14º distrito policial.

Inaugurado Ontem o 2.º Tribunal do Júri

ENCARECIDA A NECESSIDADE DE SE CRIAR UM TERCEIRO

DECLARAÇÕES DE MAGISTRADOS

O JUIZ Carlos Luis Bandeira Stampa tomou posse, ontem, do cargo de presidente do 2.º Tribunal do Júri, criado recentemente, em solenidade que se realizou sob a presidência do desembargador José Maria de Serpa Lopes, presidente do Tribunal de Justiça, e que contou com o comparecimento dos srs. José Barreto Filho, chefe do gabinete do ministro Justiça; coronel Ururaí Magalhães, comandante da Polícia Militar; Ari Kerner, representante do senador Nereu Ramos, presidente do Senado Federal; desembargadores, juízes, promotores e advogados.

Falou em primeiro lugar o desembargador Serpa Lopes, seguindo-se o desembargador Faustino Nascimento, que durante 10 anos ocupou a presidência do Tribunal do Júri; juiz Sousa Neto, curador Cordeiro Guerra, em nome dos antigos colegas, e o advogado Criminal Evandro Lins e Silva, pelos causídicos que militam naquele tribunal.

TABU QUEBRADO

Terminada a solenidade da inauguração do 2.º Tribunal do Júri o desembargador Antônio Faustino do Nascimento, autor do vitorioso projeto, falando ao «Diário de Notícias» manifestou a sua satisfação pelo acontecimento, que vinha, assim, quebrar o tabú feito em tôrno do assunto no sentido de impedir o desdobramento do tribunal popular em quantos forem necessários para atender ao volume de processos da competência daquela côrte.

Depois de nos esclarecer que os dois tribunais funcionarão num só, provisòriamente, adiantou-nos o desembargador Faustino Nascimento a possibilidade da inauguração, num curto espaço de tempo, de um terceiro tribunal, já que o segundo não mais atende à finalidade da sua criação.

3.º TRIBUNAL DO JÚRI

Ouvido pela nossa reportagem, após a cerimônia levada a efeito no Júri, declarou o juiz Bandeira Stampa, presidente do novo tribunal: «O 2.º Tribunal do Júri devia ter sido criado em 1950, pois nasce com 200 processos aguardando julgamento e, portanto, incapacitado para resolver o problema do congestionamento das pautas». Quanto à sua instalação, informou o juiz ser provisória a utilização do 1.º tribunal pelo 2.º, que deverá funcionar em outro prédio, provàvelmente no da antiga alfândega.

A SESSÃO INAUGURAL

Em sua sessão inaugural, no dia 18 do corrente, irá o 2.º Tribunal do Júri julgar o réu Antônio Abdou do Nascimento, em virtude de haver o promotor Jorge Guedes apelado da decisão do 1.º Tribunal do Júri, que absolveu o acusado por 4 x 3 votos.

O primeiro promotor a funcionar na tribuna de acusação do novo tribunal será o sr. Eugênio Sigaud cabendo aos advogados Amauri de Lacerda e Silva e Castro Freire estrear a tribuna de defesa.

Abdou, prêso desde 1952, é apontado como autor do assassínio de José Cardoso da Silva, ocorrido no dia 25 de março de 1951, pelas 23 horas, na tendinha denominada «Senhor do Bonfim», situada no morro da Mangueira.

POSSE

O presidente do segundo Tribunal do Júri, dr. Bandeira Stampa, quando discursava na solenidade de instalação da nova côrte.

MORTO PELO JIPE NO ARSENAL DE MARINHA

Caruso Leopoldo Rosas, de 65 anos, casado, residente na rua Lavradio, 59, na manhã de ontem, quando atravessava a ponte que liga o Arsenal de Marinha à ilha das Cobras, foi atropelado por um jipão que lhe causou graves ferimentos. Ao ser levado ao ambulatório do Arsenal de Marinha, o pobre homem veio a falecer.

Com guia da polícia do 7º distrito, o cadáver foi recolhido ao necrotério do Instituto Médico Legal.

DESAPARECIDO

Acha-se desaparecido da Colônia de Alienados de Jacarepaguá, desde o dia 27 de julho último, Elias Jorge Domingos, enfermo mental, de 37 anos de idade, cor branca e cabelos castanhos claros, que saiu do estabelecimento juntamente com dois companheiros, não mais regressando. Trajava, quando desapareceu, macacão azul, carimbado com o nome da Colônia de Alienados. Sua irmã, Maria Nagib, aflita, pede a quem tiver notícias, o favor de avisar para a rua Senhor dos Passos n. 246, ou pelo telefone n. 23-4916.

Novas Pistas Sôbre o Brutal Latrocínio

OUVIDA MAIS UMA TESTEMUNHA

MAIS uma testemunha do crime do Engenho de Dentro foi ouvida na Seção de Investigações Criminais. Trata-se de José Semedo, que habitualmente viajava de regresso em companhia da vítima. Na noite do fato, não se encontrou com o inspetor Paulo Augusto Vieira, chegando à casa meia hora antes que os outros dias. Declarou José Semedo que ao atingir a confluência das ruas Guilherme e General Clarindo, teve a atenção despertada para um homem que se portava de maneira suspeita. O desconhecido parecia nervoso. Andava de um lado para outro, gesticulando. Ao passar perto dêle, José Semedo notou que o estranho, trajado com apuro, virou o rosto com o visível interêsse de se esconder. Mesmo assim, observou que era um homem branco, muito claro, cabelos castanhos, estatura mediana e trajava terno azul marinho e usava chapéu de aba larga.

COINCIDÊNCIA

Os traços do elemento descrito pela testemunha coincidem extremamente com os que um comerciante local descreveu: dois homens, um dos quais de côr branca, trajando terno azul marinho e usando chapéu de aba larga, entraram em seu estabelecimento, horas antes do crime. Chamou a atenção do negociante o fato de serem os dois indivíduos estranhos no local, bem como o de terem discutido com o garçon por ter êste servido café frio.

Prosseguem as diligências para o esclarecimento do latrocínio.

SUCESSÃO DE ASSALTOS À MÃO ARMADA NO RIO

AGEM OS LADRÕES NO CENTRO E SUBÚRBIOS

Três Casos na Madrugada de Ontem

SUCEDEM-SE os assaltos à mão armada nos bairros e mesmo no centro da cidade. Às duas horas da madrugada de ontem, um homem em trajes menores, entrou na delegacia do 11º distrito policial. Era Joviniano Jacinto de Morais, zelador de automóveis do Instituto dos Bancários e residentes na rua Jardim Botânico, 700. Contou êle ao comissário Pérego que, em companhia de uma mulher, caminhava pela rua Barão de São Félix. Ao aproximar-se do lugar denominado Grotão, foi atacado por cinco indivíduos que depois de lhe darem tremenda surra, tomaram-lhe 800 cruzeiros e as roupas. A mulher desapareceu. Ao que parece, ela servia de isca para atrair Jacinto ao local do assalto.

NA GAMBOA

Mais tarde, ao mesmo comissário, queixou-se Artur Gonçalves, morador na rua Barão da Gamboa, 21, casa 17-A, de que dois homens de côr preta o havia assaltado na rua Bento Ribeiro, próximo ao túnel João Ricardo. Esclareceu a vítima que os ladrões estavam armados de revólveres e o furtaram em 280 cruzeiros.

NA PENHA

José Arnaldo da Costa, português, casado, de 68 anos, residente na rua Lôbo Júnior, 384, na madrugada de ontem, regressava à casa, quando ao atravessar a passagem de nível da estação da Penha, foi atacado por três indivíduos, dois mulatos e um crioulo. Não se intimidou, entretanto, e com êles se atracou, gritando ao mesmo tempo por socorro. Um dos assaltantes enfureceu-se e desferiu-lhe uma facada no abdomen. Os criminosos fugiram e a vítima foi internada no oitapital Getúlio Vargas.

Registraram a ocorrência as autoridades do 21º distrito policial.

Fugiu Com as Jóias Que Recebera Para Negociar

PRÊSO EM MONTEVIDÉU E RECAMBIADO PARA O RIO

FOI apresentada queixa à Delegacia de Roubos e Falsificações, pelo sr. Leão José Aravez Teixeira, português, contra o francês Daniel Chandler, morador na avenida Rui Barbosa, 170, apto. 408, que desapareceu desta capital com jóias do queixoso, no valor aproximado de 800 mil cruzeiros. No dia 8 do corrente, Leão José encontrou-se com Daniel e, como eram velhos amigos, expôs que pretendia desempatar seu capital, vendendo as jóias de sua propriedade, a fim de montar um negócio. Daniel lhe afirmara, então, que era muito relacionado com negociantes de jóias e não seria difícil colocá-las.

FOI VENDER AS JÓIAS

Diante do espontâneo oferecimento do amigo, não teve dúvida em entregar-lhe 2 anéis de platina, um com diamante de 3,71 quilates e outro com um diamante de 3,45. Também lhe confiou um par de brincos com dois brilhantes de 2,75 quilates. Mais tarde, o francês voltou à sua presença, dizendo-lhe ter vendido a preciosa mercadoria pela quantia de 605 mil cruzeiros, prometendo entregar-lhe o dinheiro no dia imediato.

DESAPARECEU

Como êle não aparecesse ao local do encontro, Leão José ficou preocupado e, tentando ter sido logrado, foi à residência do espertalhão, com a finalidade de receber o dinheiro. Ali, encontrou a espôsa de Daniel em pranto, pois êste lhe deixara uma carta, em que dizia ter tomado destino ignorado, não mais retornando ao lar.

PRÊSO NO URUGUAI

O delegado Mário Lucena determinou diligências para localizar o larápio. Os policiais logo souberam que Daniel havia fugido para Montevidéu, comunicaram-se com as autoridades policiais do Rio Grande do Sul e do Uruguai.

Na capital daquêle país, o ladrão de jóias, quando descia tranquilamente a escada do avião em que viajara, foi prêso e depois recambiado para esta capital. Ontem, foi interrogado pelo delegado Mário Lucena devolvendo as jóias que havia furtado.

CAPOTAGEM

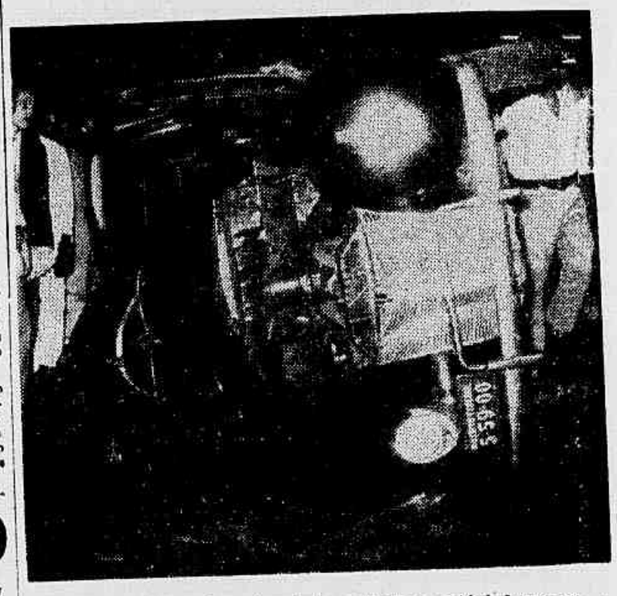

Colhido de chefe pelo automóvel particular, o táxi derrapou, capotando no meio da via pública, conforme se vê no clichê. ↓

CAPOTOU O TAXI APÓS A COLISÃO

OUTRO DESASTRE EM MADUREIRA

O caminhão da Prefeitura chapa 81-18-53, dirigido pelo motorista Sebastião Pinho, prontuário 91.853, trafegava na tarde de ontem pela rua Vista Alegre, quando ao tentar fazer uma curva muito fechada foi cuspido da direção do veículo que desgovernado projetou-se na rua Padre Pigueiino. O menor Edvaldo de 12 anos, filho de Elza dos Santos, residente na rua Vista Alegre 10, atingido por uma pedra que se desprendeu, sofreu fratura do crânio e escoriações generalizadas pelo corpo, sendo medicado no Hospital de Pronto Socorro. O motorista culpado, fugiu abandonando o auto no local, tendo o comissário de plantão no 14.º distrito policial tomado conhecimento do ocorrido solicitando o comparecimento da perícia.

O auto particular, chapa 13-76-41, dirigido pelo seu proprietário, Carlos Gomes dos Santos, advogado, casado, de 50 anos, residente na rua Barata Ribeiro 35 apto. 301, trafegando às primeiras horas da noite de ontem, em excessiva velocidade pela rua da Relação, ao passar no cruzamento com a rua Gomes Freire, chocou-se violentamente com o auto de praça chapa 5-59-00 dirigido pelo motorista Wilson Mendes Marins, de 28 anos, casado, residente na rua Visconde de Itaboraí na 67 no Engenho Novo.

Em conseqüência do impacto o auto de praça capotou espetacularmente, saindo ferido um de seus ocupantes, Moisés Gutvilen, polaco, de 37 anos, casado, residente na avenida Presidente Vargas 2.601, apto. 301. Com fratura no braço esquerdo, foi medicado no Hospital do Pronto Socorro. O comissário de plantão no 10.º distrito compareceu ao local, providenciando a vinda da Perícia.

EM MADUREIRA

O lotação chapa 2-29-07, da linha «Bonsucesso-Marechal Hermes», trafegava, na tarde de ontem, pela rua Carolina Machado, quando, ao aproximar-se da estação de Madureira, foi abalroado por um auto de chapa ignorada. Ambos os motoristas fugiram, saindo feridos os passageiros do lotação.

VÍTIMAS

Apresentando contusões e escoriações generalizadas pelo corpo, foram medicadas no Hospital Carlos Chagas, as seguintes pessoas: João Garcia Moreira, casado, de 64 anos, capitão reformado da Polícia Militar, residente na rua Otília Silveira, 42, em Osvaldo Cruz, sua espôsa Josefina Garcia Moreira de 33 anos e Maria Rute, solteira, de 22 anos, doméstica, residente na rua Manuel Machado, 46, em Vaz Lôbo, tendo todos se retirado após medicado. O comissário de plantão no 24º distrito policial tomou conhecimento do ocorrido, empreendendo diligências a fim de localizar e prender os motoristas faltosos.

VITIMAS DO TRÁFEGO

Total em 1954		463
Total até julho		226
AGÔSTO	1	1
AGÔSTO	2	2
AGÔSTO	3	2
AGÔSTO	4	1
AGÔSTO	5	1
AGÔSTO	6	0
AGÔSTO	7	0
AGÔSTO	8	1
AGÔSTO		2
AGÔSTO	10	0
AGÔSTO	11	0
AGÔSTO	12	2
AGÔSTO	13	
AGÔSTO	14	
AGÔSTO	15	
AGÔSTO	16	
AGÔSTO	17	
AGÔSTO	18	
AGÔSTO	19	
AGÔSTO	20	
AGÔSTO	21	
AGÔSTO	22	
AGÔSTO	23	
AGÔSTO	24	
AGÔSTO	25	
AGÔSTO	26	
AGÔSTO	27	
AGÔSTO	28	
AGÔSTO	29	
AGÔSTO	30	
AGÔSTO	31	

AVISOS FÚNEBRES

ENGENHEIRO ALBERTO FRANCISCO JACOBSEN

BATAM — Terraplenagem e Engenharia Ltda., por seus sócios Deizio Baptista Coutinho e Edgard de Sousa Amaral, convida todos os seus parentes, clientes e amigos, para o sepultamento do seu amigo ALBERTO, hoje, sábado, dia 13, às 11 horas, saindo o féretro da Capela Real Grandeza para o cemitério de São João Batista.

Documentos Perdidos

Quando transitava em Copacabana, no dia 11 do corrente, o sr. Vitorio Abbondaze perdeu sua carteira de motorista-amador e a licença do carro. Tendo necessidade dos documentos pede a quem os encontrou o favor de entregá-los na praça Monte Castelo n. 22, sobre-loja, prometendo gratificar.

ESTER CALIL

(MISSA DE 7º DIA)

Badih Antonio Calil e filhos, Jorge Kalil e família, Antonio Direne e família agradecem as manifestações de pesar recebidas por ocasião do falecimento de sua espôsa, mãe, cunhada e irmã, e convidam os parentes e amigos para a missa de 7º dia que, em sufrágio de sua alma, mandam celebrar têrça-feira, dia 16, às 9 horas, no altar-mor da Igreja de N. S. do Líbano, à rua Conde de Bonfim, 688. Antecipadamente agradecem a todos que comparecerem a êsse ato e pedem dispensa de pêsames.

VIÚVA CONRADO MILLER DE CAMPOS

(CECILIA)

FALECIMENTO

Vicentina Miller de Campos, Mathilde Miller de Campos, Eurico Freire Tôrres, senhora e filhos comunicam o falecimento de sua querida mãe e avó e convidam os parentes e amigos para o seu sepultamento hoje, dia 13, sábado, às 13 horas, saindo o féretro da Capela Real Grandeza para o cemitério de São João Batista. Antecipadamente agradecem.

ENGENHEIRO ALBERTO FRANCISCO JACOBSEN

Paulina Jacobsen, Paulo Jacobsen, senhora e filhos, Dr. Charles Walhorne, senhora e filha, Major Arthur do Rego Lins, senhora e filhos e Marieta Rangel participam o falecimento do seu querido filho, irmão, cunhado, tio e amigo ALBERTO, ocorrido em Manaus, e convidam os parentes e amigos para o seu sepultamento, hoje, sábado, dia 13, saindo o féretro da capela de Real Grandeza para o cemitério de São João Batista, às 11 horas.

CÓRA KERTH BRUCE

(MISSA DE 30º DIA)

Maria de Lourdes Bruce, Valentina Kerth Bruce, João F. Ramos da Rocha e senhora, Everardo Kerth Bruce e senhora, João Kerth Bruce e senhora, Fernando Kerth Bruce, senhora e filha, Homero de Araújo Bruce, senhora e filhos, Newton Bloch Bruce, senhora e filhas, Flávio do Nascimento Bruce e senhora, William F. Kohout, senhora e filha, Cesar Bruce Rocha, senhora e filho agradecem a todos que se manifestaram por ocasião do falecimento e da missa de sétimo dia, de sua bondosa mãe, sogra, avó e bisavó — CÓRA KERTH BRUCE — e novamente os convidam para a missa de trigésimo dia, que será celebrada hoje, sábado, dia 13, às 10 horas, no altar-mor da igreja de Nossa Senhora da Conceição e Boa Morte, rua Rosário, esquina de Miguel Couto.

MILTON FERREIRA VIANNA

(ENGENHEIRO CIVIL)

(FALECIMENTO)

Sua família contristada participa o seu falecimento, e convida os seus parentes, amigos e colegas para o seu sepultamento, que se realizará hoje, sábado, dia 13, às 11 horas, saindo o féretro da capela Real Grandeza, para o cemitério de São João Batista.

MILTON FERREIRA VIANNA

(FALECIMENTO)

Milton Ferreira Vianna & Cia. Ltda. participam consternados o falecimento do seu chefe e amigo ENGENHEIRO MILTON FERREIRA VIANNA, e convidam os amigos clientes e fornecedores para o seu sepultamento, hoje, sábado, dia 13, às 11 horas, saindo o féretro da capela Real Grandeza, para o cemitério de São João Batista.

MILTON FERREIRA VIANNA

(FALECIMENTO)

Renato Gomes de Mattos e família cumprem o doloroso dever de comunicar o falecimento de seu amigo e sócio ENGENHEIRO MILTON FERREIRA VIANNA, e convidam os demais parentes e amigos para o seu sepultamento, que se realizará hoje, sábado, dia 13, às 11 horas, saindo o féretro da capela Real Grandeza, para o cemitério de São João Batista.

IMPORTANTES REVELAÇÕES SÔBRE O BANDO DE LADRÕES DE AUTOMÓVEIS

OUVIDOS 2 DESPACHANTES E O CHEFE DA QUADRILHA

PROSSEGUE O INQUÉRITO POLICIAL

FORAM ouvidos ontem, na Delegacia de Roubos e Falsificações, três dos principais implicados no furto de automóveis. São êles: Brás Eugênio Soares, casado, despachante, morador na rua Carlos Góis nº 98, no Leblon; Roque Rovani, de 18 anos, solteiro, industriário e residente na avenida Rainha Elizabeth nº 86, apartamento 802, o qual, por ser menor de 21 anos, teve como curador o advogado Altamir José Correia; e Eugênio Biagio Scarino, de 48 anos, casado, prepôsto de despachante e morador na rua Pacheco Leão 1.105.

Eugênio Biagio Scarino, em seu depoimento, disse conhecer Roque Dovani, acusado como chefe da quadrilha, há cêrca de um ano, quando lhe foi apresentado pelo despachante Heráclito Portas Valente, estabelecido na avenida Franklin Roosevelt nº 126, 8º andar. Naquela época, Roque já negociava com carros e lhe solicitou que procidenciasse o emplacamento de um jipe, licenciado pelo Estado do Paraná, recebendo 3.000 cruzeiros pelo trabalho. Depois obteve licença de um "Cadillac", conseguindo, também, fazer a transferência de outro jipe sem placas, sem certificado de propriedade, mas apenas com um recibo individual, passado em nome do tarápio.

Num dos casos, intercedeu junto a seu conhecido, que atendia pelo apelido de "Ari Barroso". Encontrado no Serviço de Emplacamento Municipal, "Ari Barroso", então, por 1.500 cruzeiros, legalizou uns documentos em Caxias. De outra feita, lembrara a Roque que tomasse cuidado, porque o Serviço de Emplacamento controlava os números dos jipes, pertencentes ao Ministério da Agricultura, mas fizera tal recomendação, não por suspeita, mas porque o Ministério só vendia jipes a lavradores e Roque não o era.

OUTRO DEPOIMENTO

Prestando declarações, Brás Eugênio Scarano disse ter conhecido Darci Silveira quando êste pretendia licenciar um jipe. Para o mesmo caso, Roque Rovani o procurou com um certificado de propriedade, originário de Caxias ou de Nova Iguaçu. Depois de licenciar o veículo nesta capital, Brás fêz a transferência de um "Chevrolet" conversível, de capa verde, do nome de Silveira para o de um desconhecido. Os serviços profissionais foram pagos e, depois, Roque e Silveira não lhe apareceram mais.

O PRINCIPAL ACUSADO

O curador de Roque Rovani prestou depoimento, tendo declarado que o jipe foi furtado na avenida Copacabana. Roque fizera ligação direta do veículo, levando-o para o Recreio dos Bandeirantes, onde arrancara as placas ao mar e raspara o número do motor. Em seguida, providenciara novo número para a máquina. Sempre agia sòzinho, pela madrugada, escondendo os carros furtados numa garagem, na rua Saint Romain nº 399, aos cuidados de seu conhecido Alair de tal.

Após os furtos, anunciava a venda num jornal matutino, dando o endereço de Alair, que ganhava na transação uma gorjeta. Mário Machado de Oliveira foi um dos pretendentes e levado por Alair à sua casa, em ocasião que se encontrava ausente, sendo por isso atendido o pretendente por seu primo Darci Silveira, que tinha ordem para negociar.

Vendeu um veículo por 205 mil cruzeiros, indo ao tabelião Hugo Ramos, onde concluiu a transação, sendo o recibo falsificado e entregue ao despachante Eugênio Scarano, residente na rua Pacheco Leão, 1.150, casa II, para que êle providenciasse a legalização.

ENGENHEIRO ALBERTO FRANCISCO JACOBSEN

Vidra Dr. Aristen Borges Aguiar, Dr. José Augusto Barbosa Aguiar, senhora e filhos, eng. Helio Fábio Azevedo de Freitas, senhora e filhos participam o falecimento de seu querido genro, cunhado e tio ALBERTO e convidam os parentes e amigos para o seu sepultamento, saindo o féretro da capela de Real Grandeza para o cemitério de São João Batista, hoje, sábado, dia 13, às 11 horas.

ENGENHEIRO ALBERTO FRANCISCO JACOBSEN

Freios União Ltda., por seus sócios Paulo Jacobsen, Manoel Montenegro e Aleino Ferreira Câmara, convida todos os seus funcionários, clientes e amigos para o sepultamento do seu mui enternecido irmão, sócio e amigo ALBERTO FRANCISCO JACOBSEN, falecido num lamentável desastre de aviação no Estado do Amazonas. O féretro sairá hoje, sábado, dia 13, às 11 horas, da capela Real Grandeza para o cemitério de São João Batista.

ANTONIO LAMEIRÃO

(FALECIMENTO)

Sua família participa o seu falecimento ocorrido ontem, no Hospital Graffé Guinle, e convida seus parentes e amigos para seu sepultamento, que se realizará hoje, sábado, dia 13, às 14 horas, saindo o féretro da capela São Tiago, em Inhaúma, para o cemitério de Inhaúma. Penhorada agradece.

Antonio Joaquim Xavier de Souza

(MISSA DE 7º DIA)

Elvira Fernandes de Souza e filho, Jayme Gonçalves Custódio, senhora e filho, Francisco Maurício de Paula Pessoa, senhora e filhas convidam para a missa de sétimo dia que mandam celebrar em sufrágio da alma de seu querido espôso, pai, cunhado e tio — ANTONIO JOAQUIM XAVIER DE SOUZA — no santuário de Nossa Senhora de Fátima (rua do Riachuelo n. 367), hoje, sábado, dia 13, às 9h30m no altar-mor. Na impossibilidade de o fazer pessoalmente, vem por esta forma, agradecer a todos os amigos do saudoso e querido — ANTONIO — as demonstrações de carinho prestadas quando de seu passamento, assim como, o comparecimento, de todos, aos demais atos de piedade cristã.

ANTONIA FARIA VANOTTI (Toni)

(MISSA DE 7º DIA)

Carlos Renato Faria Vanotti agradece as manifestações de pesar recebidas por ocasião do falecimento de sua mãe, e convida seus parentes e amigos para a missa de 7º dia que, em sufrágio de sua alma, manda celebrar segunda-feira, dia 15, às 11 horas, no altar de São Jorge, na Igreja de São Jorge, sita à praça da República. Antecipadamente agradece a todos que comparecerem a êsse ato de fé.

ENGENHEIRO ALBERTO FRANCISCO JACOBSEN

A Diretoria da ETEC — Emprêsa de Terraplenagem e Engenharia Câmara, Ltda. convida todos os seus amigos, funcionários, auxiliares e operários a incorporarem-se no funeral do seu saudoso colega e amigo ENGENHEIRO ALBERTO FRANCISCO JACOBSEN, que terá lugar hoje, sábado, dia 13, às 11 horas, na capela nº 2 da Real Grandeza, para o cemitério de São João Batista.

ENGENHEIRO ALBERTO FRANCISCO JACOBSEN

Diorde Barbosa de Aguiar Jacobsen e filhos participam o falecimento de seu querido espôso e pai e convidam os parentes e amigos para o seu sepultamento hoje, sábado, dia 13, às 11 horas, saindo o féretro da capela de Real Grandeza para o cemitério de São João Batista.

AVISO

Comunicamos aos nossos clientes e amigos, que a partir de amanhã, passaremos a atender pela nossa nova rêde telefônica, que é a seguinte:

Geral: 34-2040

Serviço Técnico: 48-9460

S. A. PHILIPS DO BRASIL
Divisão Mercantil — Rio

ITALIA
SOCIETA DI NAVIGAZIONE

SERVIÇO RÁPIDO ENTRE BRASIL, EUROPA E RIO DA PRATA COM OS LUXUOSOS TRANSATLÂNTICOS:

AUGUSTUS
GIULIO CESARE
CONTE GRANDE

DISTINÇÃO - MÁXIMO CONFÔRTO - RAPIDEZ

Agentes Gerais para o Brasil:

ITALMAR
S. A. BRASILEIRA DE EMPRESAS MARITIMAS

RIO DE JANEIRO	SAO PAULO	SANTOS
Av. Rio Branco, 52	R. Pedro Americo, 62	Pça da Republica, 52
tel 43-8860-8-9	tel 34-2020	tel 18-026

MOTORISTA UNIÃO COMERCIAL IMPORTADORA S. A.

ASSEMBLÉIA GERAL ORDINARIA

Pelo presente são convidados todos os senhores acionistas para se reunirem em assembléia geral ordinária, a realizar-se no dia 20 (vinte) do corrente mês às 20 (vinte) horas na sede social à rua Moncorvo Filho, 35 — 2º pavimento, com a seguinte ordem do dia:

Interêsses sociais — letra a) Parágrafo 1º, Artigo 17 dos Estatutos sociais.

Rio de Janeiro, 10 de agôsto de 1955

ALEIXO DUARTE SERRA
Diretor-Presidente.

A RÁDIO ELDORADO

Apresentará hoje às 19 horas

"Fantasias Guerlain"

A BELEZA MAXIMA DA CANÇAO FRANCESA NAS VOZES MAIS BELAS DE PARIS
OFERTA DOS
PERFUMES GUERLAIN

ZYZ-22
550 Kcs.

Radio Eldorado

"O MINIMO DE PALAVRAS O MAXIMO DE PRAZER PARA OS OUVINTES"

NOTICIAS DA PREFEITURA

Melhoramentos no Hospital Carlos Chagas

INAUGURADOS ONTEM

COM a presença do secretário de Saúde e Assistência, sr. Eitel de Oliveira Lima, do diretor do Departamento de Assistência Hospitalar, sr. Toussaint Martins, médicos e funcionários, foram entregues ontem, os novos melhoramentos de obras e reformas introduzidos no Hospital Carlos Chagas, em Marechal Hermes. Os novos serviços compreendem reorganização das salas de curativos, ampliação da sala de curativos de homens, e instalação de nova sala de curativos em crianças, fronteira ao serviço de Pronto Socorro, Reaparelhamento do Banco Regional de Sangue, ampliação do serviço de ortopedia, assim como melhoramentos técnicos na enfermaria de queimados. Inauguração da sala de ginecologia e nova lâmpada para cirurgia em aparelho fotográfico na sala de cirurgia geral, vestuário dos enfermeiros e reforma do serviço geral de Clínica Médica.

NO GABINETE

O prefeito recebu ontem, em audiência, os srs. Georgino Avelino; Expedito Augusto Nobre, diretor do Banco de Crédito da Amazônia, e Jim Canais Barbosa, que foi comunicar ao governador da cidade e fundação do Sindicato dos Artistas líricos, coristas e bailarinos.

Recebeu, ainda, membros da diretoria da Associação dos Empregados do Comércio que foram agradecer ao sr. Alim Pedro o seu comparecimento à sede da associação, por ocasião da comemoração da «Semana de Gonçalves Dias».

Do presidente da Câmara Municipal de Salvador, o prefeito recebu ofício, no qual lhe é comunicado que ali foi aprovada unanimemente, uma moção de congratulação com as autoridades eclesiásticas, militares e civis, que colaboraram a a realização do XXXVI Congresso Eucaristico Internacional. Tal moção ressalta o apoio da Prefeitura ao Congresso, apoio «que se traduziu, de modo especial, na conclusão das obras da praça do Congresso».

ATOS DO PREFEITO

O prefeito assinou decretos aposentando os funcionários Eduardo da Silva, Antônio Alves Guerra, Agostinho Luis, José Augusto Matos, Artur José de Oliveira, Joaquim José de Medeiros, Anacleto Bertolino, José de Queirós; jubilando o professor primário Maria Tavares Vaz; demitindo o mecânico de veículo automóvel Gabriel Ferreira; nomeando Lumar José Cavalcanti Pato, para o cargo de proposto de despachante; prorrogando por mais um ano o contrato do bailarino Ivone Méier.

COMPAREÇAM AO SERVIÇO DE INFORMAÇÕES DO D. P.

Napoleão Bonaparte de Azambuja — Prove haver interrompido a prescrição qüinquenal.

Valdemar José da Costa — Compareça para receber o CPR.

Jaime Peregrino Noronha — Junte decreto de provimento e título de nomeação efetiva anterior a 16-7-34.

Fernando Guanabara da Silva — Compareça para ciência.

Luci Meireles Beleiro Barreiro — Compareça para declarar o fim a que se destina a certidão solicitada.

Eliezer Percegoni — Compareça para tratar de assunto se seu interêsse.

Helena da Silva Morses — Junte certidão de idade dos dependentes.

Clotilde Santos — Junte documento hábil que prove o parentesco alegado.

Lelando Moreira — Compareça, munido de Cr$ 10,00 em selos de expediente da PDF a fim de receber a certidão requerida.

Maria José Gonçalves — Compareça ao 3-PS para esclarecimentos.

Carlos Alberto Soares — Declare, expressamente, o fim a que se destinará a certidão solicitada.

Antônio Tesolin — Saide, preliminarmente, o débito de Cr$ 404,00 que contraiu com a Municipalidade.

Luis Gomes da Silva — Saide, preliminarmente, o débito de Cr$ 581,60, contraído com a Municipalidade.

Augusto Gomes de Matos — Compareça, munido de Cr$ 10,00 em selos de expediente da PDF, a fim de receber a certidão requerida.

COMPAREÇAM AO SETOR «I», MUNIDOS DE PROVA DE IDADE E 2 FOTOGRAFIAS 3 x 4, A FIM DE ULTIMAREM O EXPEDIENTE DE SALARIO-FAMILIA: — Sebastiana Rosa de Deus Ribeiro, Idelberto de Vasconcelos Nascentes e Romilia Maria de Sousa.

Sebastiana Rosa de Deus Ribeiro, Idelberto de Vasconcelos Nascentes e Romilda Maria de Sousa.

JUNTEM SEUS DECRETOS DE PROVIMENTO E UM SÊLO DA TAXA HOSPITALAR: — Lino Ferreira, Anibal Alves, Maria Augusta Lopes da Silveira, João Antônio Soares, Silvano Coelho de Sousa, Gilda d'Almeida Matos e Nicolau Duarte.

COMPAREÇAM PARA CUMPRIR EXIGENCIA: — Maria Teresa Firpo Sampaio, Carmélia Sousa de Oliveira, Cléria Tavares de Freitas, Pedro César Cantu, Adélia Modesto Teixeira, Válter de Araújo Lins, Maria Elisa Sanches Campos, Zélia Freitas de Oliveira, Lúcia Barreto, Lúcia Aquiles Chamberlain, Bento Teixeira Dias, Messias Lêda AssunMaã.....

Ferreira Campelo, José Martins Neto, Lêda Assunção Cail Gonçalves Siqueira e Armando Nunes Lopes.

COMPAREÇAM PARA RECEBER DOCUMENTOS: — Henrique Carvalho Pimenta, José Paulo da Silva, Dilson de Barros, Zélia da Silva do Carmo e Amaro da Hora.

CAIXA DE FISCAIS DE PREFEITURA

Com a presença de inúmeros delegados fiscais, diretores e chefes de serviços e sob a presidência do secretário geral do Interior e Segurança, sr. Egberto de Assis Silveira, na sede do Clube Municipal, tomou posse a nova diretoria da Caixa Beneficente dos Fiscais da Prefeitura, composta dos srs. Elias Pinto de Santana, Antônio Lapes Teixeira, Mário Israel, Severino Veloso Pessoa e Sebastião Ribeiro. Na ocasião foi feita a entrega do título de sócio honorário e bemfeitor aos srs. Aliah Batista e Ivan do Espírito Santo Cardoso.

DESPACHOS DO PREFEITO

Eliza Maria Braga, Antônia Soares de Magalhães, Oscar da Silva Vieira, Francisco Alves, Antônio Ferreira Martins, Ataulfo Gimenez, José Gomes Costa, Aristides Godofredo da Costa, Frederico Pais Sardinha, Afonso Goulart Figueira, Angelo Benvento, Augusto Alves Vargas, Antenor do Nascimento França, Armênia Brandão Citrango, Jesus dos Santos, Gilda Val Machado, Alzira Emília Macedo Cotia, Maria de Lourdes de Sá Rocha, Jaime Fernandes Rodrigues e Esmeraldino Ramos Arouca — Deferido; Ari Bastos Peixoto — Deferido; Aunio Barros Vidal — Autorizo o depósito judicial; Embaixada do Socêgo e João Augusto da Costa — Autorizo.

Secretaria Geral de Administração

Atos do secretário: — Designando Nery Augusto Joppert, Dulila Marques Madeira, José Vieira Brandão e Luci Martins de Brito, para constituirem a banca examinadora de Canto Orfeônico do concurso para professor de Ensino Técnico; Wille Barroso de Medeiros, para a Secretaria de Finanças; José Maria Gonçalves, para a Comissão de Material; dispensando Rafael Maria da Silva, Neidé Rodrigues, Zuleica Escobar, Teodósio Bério Semeguini e Pedro Gentil, e admitindo Rafaela Maria da Silva, para a função de atendente; transferido, para a tabela da Secretaria de Administração, os trabalhadores Jurema Cabeda da Silva e Arcângela do Amaral Melo; para a tabela da Secretaria de Agricultura, Messias Matos; para a Secretaria de Viação, Orlando Fabiano; para a Secretaria de Administração, Moscir Gualberto de Azevedo; para a Secretaria de Viação, Mauricio Antônio da Fonseca Lessa; para a Secretaria de Educação, Henriete Dora Caponto Delmonte; para a Secretaria do Interior, Iale Norberto Vita; para a Secretaria de Viação, Mozart Carneiro da Cunha; e Silvio Francisco dos Santos; admitindo Rute Morais Vidal, para a função de trabalhador.

DEPARTAMENTO DO PESSOAL

Despachos do diretor: — Domingos Longo Júnior — Deferido; Onedina Maria da Conceição Pires e Maria Luisa Viana — Pague-se, em têrmos; Esmeralina da Silva Calazans, Alvaro José Ramalho, Anice Marques da Costa Korsinki, Almerinda Cardoso, José do Espírito Santo — Indeferido.

Secretaria Geral de Viação e Obras

Atos do secretário: — Designando Ardinan Ribeiro de Carvalho, para o Departamenot de Obras; Manuel Gomes, para o Departamento de Limpeza Urbana; e Jorge Ferreira Braga, para o Serviço de Administração.

Despachos: — Viação Auto Dinâmica Ltda., Condoroll Tintas S. A. — Autorizo; J. H. P. Monteiro, Guanabara Publicidade Ltda., Manuel de Albuquerque e Gadelha — Indeferido; Valdemar Ferreira de Sousa — Deferido; Eton Industrial e Importadora S. A. — Proceda-se ao exame do material; Juvenal Francisco Barreto — Aprovada a escala.

Secretaria Geral de Saúde e Assistência

Atos do secretário: — Designando Júlio Mário Asp Júnior, para o Departamento de Higiene; e Pureza da Silva Lima, para o Departamento de Assistência Hospitalar.

Despachos: — Laboratório Wander do Brasil S. A. — Indeferido. José de Paula Lopes Pontes, Maria da Conceição Mendonça de Carvalho, Iracema Pinto de Almeida, Emidio Mendes Reis Filho — Autorizo as escalas de licença-prêmio.

Secretaria Geral de Agricultura

Ato do secretário: — Removendo Laurentino Ferreira Gabriel, para o Departamento de Abastecimento.

Despacho: — Fradique Ferreira de Almeida — Indeferido, em face do parecer da Procuradoria.

DEPARTAMENTO DE VETERINARIA

Ato do diretor: — Designando Manuel Inácio da Silva, para encarregado do Instituto Municipal de Veterinária, criado recentemente.

Secretaria Geral de Educação e Cultura

Despachos do secretário: — Marilia Bandeira de Melo Bueno — Autorizo; João de Farias Coura — Certifique-se o que constar; Noêmia Elora de Siqueira, Rizkallah Abdounum, Jaime Stemberg, Murilo Marcos Faria Goulart, Célio Dias Aguiar, Neici Soido Falcão Noronha, Luis Carlos Silvares da Silveira, Corália da Silva Fernandes, Elvira Braga dos Santos, Jorge Cupertino Silva, Iêda Chiahoto — Autorizo; Alberto Lopes dos Santos, Eurides Faro Marques Henrique, Pedro Martins de Andrade — Aprovada a escala; Instituo Comercial Brasil — Certifique-se o que constar; Luis de Carvalho Bacelar — De acôrdo.

MONTEPIO DOS EMPREGADOS MUNICIPAIS

Despachos do diretor: — Rafael José de Marins, Otilia de Oliveira, Severina Dantas de Medeiros, Joana Pereira Prujansky, Max Prujansky, Levi Silva, Ormer Viana, Leolino José Sérvulo da Silva, Antônio Vasconcelos, Zaira Sarmento de Freitas, Arleta da Silva Santos, Próspero Cruz, Válter Cordeiro Vieira de Castro, Eunice Guimarães de Azevedo, Ivete da Silva Guimarães, Válter de Sá, Izaura dos Santos, José Ribeiro da Mota, Gonçalo da Costa, Edgar Barbosa, Altamiro Correia de Sá, Manuel Tomás Neto, Atéria Franco Moreira, Sebastião José da Cunha, Augusto José de Lemos, João Magioli, Jovelino Gomes dos Santos, Milton Ferreira, Armando Portela Capanema de Sousa, Lurgem Bahia, Antônio Tertuliano da Silva Santos, José Otávio da Silva, Eugênio Camilo, Antônio Gonzalez, Benedito Vieira dos Passos, Maria dos Anjos de Paiva e Melo, Paulino Sampaio, Herotildes Monteiro, Edson de Lima, Perpétua Gomes da Silva, Nadir Alves Leonardo, Otimes Lucas de Sousa, Joaquim Tavares, Geraldo Ribeiro da Costa, Geraldino Henrique da Silva, Alulsio de Almeida, Davi Gonçalves Ribeiro, Ivo Seabra de Albuquerque, Eudóxio Fernandes Mouro, Nilton Gomes da Silva Ivone dos Santos Lemos, Francisco do Amaral Guimarães, Nestor José Cristino, Gottschalk Leal de Assis, Sebastião de Carvalho, Odete da Costa Negrais, Wilson Lima Cavalcanti, Ceneira Zimmermann, Manuel Pinto da Silva, Geraldo da Silva Pimentel, Heráclito Ribeiro, Fernando Lopes Nunes Ferreira, Irene Cavalheiro de Assis Carvalho, Francisco Simeão das Naves e Isolina da Conceição Pinheiro — «Deferido».

Francisco Pedro Carneiro da Cunha — «Nada há que deferir. A beneficiária em questão já foi previamente habilitada pelo processo 253|46, anexo. Arquive-se».

Silvio Livio da Silva Ramos — «Indeferido, quanto ao pedido de audiência do Serviço Jurídico. Promova, por conta própria, a investigação, voltando oportunamente».

Arlindo Cruz e Honório José de Oliveira — «Indeferido, por falta de amparo legal».

Pedro Jacinto da Silva, Ivone Santa Rosa Leal, Alfredo da Silva Brito, Manuel de Jesus Carrico, Pedro Lopes, Silvio Morais, João de Moura, José Padilha Câmara Sete — «Deferida a habilitação à pensão».

Quirino de Castro e Valdemar Joaquim dos Santos — «Deferida a reversão».

João Ribeiro de Faria, Milton Barbosa do Nascimento, Corinta Guimarães Almeida, Aliete Quintanilha Lordelo, Moacir Ferreira Coutinho, Hélio Martins de Magalhães, Sebastião de Almeida, Heniete Lourdes Muniz Alves, Galdino Braz da Costa Neto, João Luis Barbosa, Alfredo Teixeira, José Brito dos Santos e Alfredo Cruz — «Deferida a habilitação prévia à pensão».

Tirso Otávio Miragaia e outros — «Pague-se Cr$ 220.000,00 (duzentos e vinte mil cruzeiros).

Vandete da Silva Fortes e Astrogildo Teixeira de Melo — «Aprovo».

Despacho do chefe da Divisão de Benefícios e Inversões: — Manuel Flores — «Pague-se».

Despachos do chefe da Carteira de Pensões e Auxílios: — Osvaldo Furtado Luz — «Compareça, trazendo as provas da exclusão das filhas Selma e Elza».

João Caetano da Silva — «Traga urgente, a prestação de contas e beneficiários de João Caetano da Silva, habilitem-se à pensão».

Maria Amélia de Azevedo Daltro Santos — «Promova o comparecimento do habilitando Rubens Azevedo Machado Botelho ao Serviço Médico dêste Montepio, para inspeção de saúde».

César Gianini — «Compareçam as sras. Maria Teresinha Gianini e Maria Feliciana Gori».

Maria de Lourdes Lemos Pelosi — «Compareça, urgente, para ciência do que se informa».

Nicolau Romano, Cerilo Amaro, Filomena Dias de Araújo, Orlando Paiz, João Rocha, Rubens Fernandes Gomes e José Vairo — «Compareçam, urgente».

EMPRÉSTIMOS

Será efetuado hoje, das 9h15m às 11 horas, o pagamento das seguintes propostas de empréstimos:

Comuns Efetivos — Código 21 —

Pedidos 2.848	3.373	3.763	3.944	
3.945	3.946	3.948	3.949	3.950
3.951	3.952	3.953	3.954.	

Comuns Extranumerários — Cód. 22

Pedidos 3.814	3.815	3.816	3.817	
3.818	3.819	3.820	3.821	3.822
3.823	3.824	3.672.		

Emergências — Matrículas — 1.102

5.151	5.642	9.034	13.204	13.279
13.423	13.841	16.106	17.989	18.033
19.586	12.836	22.447	23.151	23.751
24.891	29.471	29.717	30.380	30.423
30.907	31.188	33.403	33.905	39.214
39.344	39.384	39.619	39.852	39.965
40.114	40.718	43.148	43.377	43.629
43.805	43.822	43.974	44.704	46.306
47.050	47.806	48.779	49.215	49.839
50.495	53.697	55.029	56.651	56.864
57.970	58.100	59.647	60.231	61.072
61.317	61.501	63.128	63.234	67.234
67.320	70.962	71.074	74.758	77.172
99.095	99.501	99.542	99.567.	

Casamentos — Matrículas - 12.186

65.929 10.983 65.032.

As propostas anunciadas durante êste mês e ainda não procuradas, serão pagas diàriamente.

CENTRO SOCIAL DOS SERVENTES, CONTINUOS E TRABALHADORES DA PREFEITURA

O presidente dêsse Centro convoca os associados para a assembléia geral a realizar-se hoje, dia 13, às 15 horas, em sua sede, à rua João Caetano, 167, obedecendo à seguinte ordem do dia: a) apresentação do relatório da diretoria; b) eleição da nova diretoria para o biênio 1953 a 1957. Companheiros prestigiem seu Centro, comparecendo a esta assembléia.

PROMOÇOES DEMORADAS

Solicitam-nos:

«Funcionários da classe de Oficiais Administrativos da Prefeitura apelam para o prefeito no sentido de assinar as promoções, tendo em vista que o «Diário Oficial» já publicou a relação dos classificados por antiguidade».

CLUBE MUNICIPAL

NOVA ESTRUTURA DO DEPARTAMENTO DO TESOURO — De acôrdo com a decisão do Senado que rejeitou os vetos opostos pelo prefeito aos artigos 177 a 179 do projeto 120, os Serviços de Tesouraria e de Pagamento e os Distritos de Arrecadação do Departamento do Tesouro passaram a denominar-se Tesouraria Geral, Pagadoria Geral e Coletorias, sendo as respectivas chefias exercidas, como funções gratificadas, pelo tesoureiro geral, pagador geral e coletores.

COMPETIÇAO COM A ESCOLA NAVAL — Na quadra iluminada de Haddock Lôbo e em disputa taça Mário Lago, instituida como início das comemorações do cinquentenário do tempo de serviço público dêste funcionário municipal, realizam-se hoje à noite partidas amistosas de basquetebol entre as representações da Escola Naval e do Clube Municipal, devendo abrilhantar esta festa de confraternização uma banda de músicos da Marinha.

VESPERAL INFANTIL — Amanhã, domingo, às 16 horas, em Hadock Lôbo, será a grandiosa vesperal infantil programada para êste mês pelo Departamento de Cultura e Recreação. Pelo teatrinho de marionetes serão levadas à cena as seguintes peças: «Uma aventura no circo», «A fada encantada», «A moça da torre» e «O jaboti e a fruta».

EXPEDIENTE NA SEDE CENTRAL — Segunda-feira, dia 15, não haverá expediente na sede central, da av. 13 de Maio, 13, 23º andar.

BAILE-BOITE-SHOW — Na próxima quarta-feira, dia 17, realizar-se-á mais um Baile-Boite-Show, ao som de El-Cubanito e sua orquestra de ritmos panamericanos.

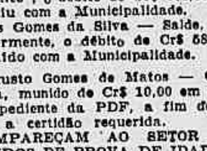

CADOVITA
RAÇÕES PRENSADAS
MOINHO FLUMINENSE S. A.
R. URUGUAIANA, 118 - LOJA
Tel. 43-3906 - Rio de Janeiro

Radiografia Dentária a Cr$ 15,

DR. M. HERNANDEZ PEREZ — Cirurgião-Dentista.
Avenida Rio Branco, 183 — 8º andar — Sala 804 — Diàriamente, das 13 às 18 horas. — TEL.: 22-4966.

FABRICA DE CARTEIRINHAS
Para Clubes, Associações, Colégios, etc.
NILTON DA COSTA PEREIRA
Rua da Conceição, 66 — Sobrado — Tel.: 23-2761.

SINGER USADAS

VENDEMOS ótimas máquinas SINGER RECONDICIONADAS das antigas, 3 gavetas — 10 anos de garantia. Cr$ 5 300,00 — Entrada de Cr$ 500,00 e Cr$ 300,00 — Preço mais barato para quem comprar à vista. Também compramos máquinas usadas de qualquer marca — RUY MAFRA & IRMAO. — RUA ARISTIDES LOBO, Nº 134 — TEL.: 28-7517 — Bondes «Estrêla» e «Santa Alexandrina» à porta. — «Cumprimos o que anunciamos».

Compra e Venda de Imóveis

Copacabana

COPACABANA — Vende-se, apartamento novo e vazio, com 3 quartos, ampla sala, varanda, área com tanque e dependência de empregada. Ver à Av. N. S. de Copacabana, 312 — Apartamento 904. Chaves com o porteiro. Base 750 mil com facilidades. Tratar com Alexandre Daie, tel: 23-1307 ou 23-5122

COPACABANA — Rua Domingos Ferreira, 11, apt. 401 — Aluga-se de luxo, 2 salas, 2 quartos, armários embutidos, ótimas dependências, com telefone, geladeira, cortinas, eletrola. Tratar no local exclusivamente com a proprietária. Aceita-se oferta, para venda

Ipanema

IPANEMA — Aluga-se em primeira locação, à rua Alberto de Campos, 51 apartamento 411, com 2 quartos, com armários embutidos, sala, banheiro com cozinha com exaustor e garagem por 4.000 cruzeiros. Chaves com o porteiro. Tratar tel: 37-1865

Laranjeiras

LARANJEIRAS — Apartamento de 3 quartos, 2 salas, saleta, 2 banheiros sociais, cozinha com armários embutidos, quarto e banheiro de empregada, área com tanque. Garagem. Muita água. Rua Pereira da Silva, 164 — ap. 202 — Tratar no ap. 401

Grajaú

GRAJAU' — Apartamentos, alugam-se, de dois quartos, sala, banheiro, cozinha, área e dependências de empregados, à rua Visconde de São Vicente, 52 e 54

Tijuca

TIJUCA — Aluga-se casa rua Rocha Miranda, 370 — sala 6x4,20, varanda 6x2, social, cozinha três quartos, banheiro completo, dois quartos criadas, armários embutidos, garagem ampla, jardim, quintal. Bela vista, local fresco, 134 mts. altitude. Não falta água. Aluguel base Cr$ oito mil. Fiador

Subúrbio da Central

MEIER — Aluga-se apartamento de frente à rua Coração de Maria, 142 apto. 302, no Méier. Com 2 quartos, 2 salas, cozinha com gás, W. C. área de serviço, varanda e dependências de empregada

CACHAMBI — Terreno plano para indústria, ou residência, medindo 11 x 50. R. Miguel Angelo, entre os ns. 440 e 450. (Esta rua fica na Av. Suburbana n. 2.195). Rua calçada. Vendo em leilão pelo Fernando Mello (R. Assembléia, 51 — sloja fones: 42-8205 - 42-5531), em frente ao imóvel no dia 17 próximo, quarta-feira às 15 horas. Documentação em ordem e avaliação muito favorável

BANGU — Vende-se prédio comercial à rua João Lacerda n. 507 — Bangu

Linha Auxiliar

ROCHA MIRANDA — CASA NOVA — Vendemos à rua Jauarité, em centro de terreno, com varanda, uma sala, 2 quartos, banheiro, cozinha, ótimo porão habitável. Sinal: Cr$ 25.000,00; na escritura: Cr$ 25.000,00; parte facilitada e o saldo financiado em prestações de Cr$ 2.390,00 por mês. Informações:

Santa Cruz
CIA. IMOBILIARIA
FUNDADA EM 1891
LOTEAMENTOS • INCORPORAÇÃO E VENDA DE IMÓVEIS

Av. Graça Aranha, 182 — 3º andar — Tel: 32-4040 — Fundada em 1891

PRESIDENTE DUTRA — AREA: 4.700m2
Quilômetro 18

VENDO, com uma frente para a Rodovia, de 135 metros, próprio para indústria, a área já está aterrada. Tratar à avenida Rio Branco, 18 — Sala 1.203 — Tel.: 23-3693, com JOSE' LUIZ.

NOVA IGUAÇU
CASAS: Cr$ 20.000,00

DE ENTRADA, e o restante em prestações de Cr$ 2.206,00 mensais, construção em centro de terreno, com 2 quartos, sala, varanda, cozinha, banheiro, tanque e quintal. Tratar à avenida Rio Branco, 18 — Sala 1.203 — Tel.: 23-3693 — JOSE' LUIZ

CASAS — Cr$ 40.000,00 DE ENTRADA
O restante financiado a longo prazo

CASAS de 2 ou 3 quartos, sala, cozinha com azulejo, banheiro e «box» com azulejo, varanda, tôda de laje e taqueada, jardim e quintal, em frente à Estação de Senador Camará, local de bastante comércio. Seção de Vendas, no local, à rua Alberico de Morais, 66, ou avenida Rio Branco, 120 — 8º andar — Sala 820 — Tel.: 32-9622.

SÍTIOS — ALT. 300 METROS
90 MINUTOS DO RIO

A 13 quilômetros da Presidente Dutra (ótima rodagem); a 3 quilômetros da estação de Japeri, servida pelos elétricos 15 e 19 (passagem, Cr$ 1,80, ida e volta), elétrico 20 e trens para São Paulo e Minas.

Cachoeira, matas, fruteiras, ótimo clima, água excelente, belos panoramas.

Enxertos de diversas fruteiras a Cr$ 5,00.

Preço: Cr$ 2,40 o m2, prazo a combinar com o proprietário: 48-9762.

RECRÊIO DAS CANÔAS

PISCINA, LAGO, BOSQUES, BAR, PLAY-GROUND, CAMPO DE VOLEY

TUDO ISTO ESTÁ PRONTO E DESDE JÁ À SUA DISPOSIÇÃO

Na Estrada das Canôas, a 700 metros de São Conrado e da Estrada da Gávea, V. S. poderá adquirir o seu apartamento de frente, tornando-se ao mesmo tempo co-proprietário dêste maravilhoso Parque e da magnífica Séde Social com Restaurante, Salões de Festas, Terraços, Bar, etc., construções essas a serem iniciadas brevemente.

Faça hoje ou amanhã uma visita ao local

informações: CIVIA

Cr$ 380.000,00 posto no seu nome
Sinal ..... Cr$ 19.000,00
Pronta a Séde Social ... Cr$ 11.700,00
Entregue o seu apartamento Cr$ 29.000,00
O restante em prestações sem juros de Cr$ 3.900,00, a partir do sinal.

Trav. Ouvidor, 17-2.º - Fone 52-8166

ILHA DO GOVERNADOR
LOTEAMENTO NOVO
COCOTÁ

VENDO, perto do Mercadinho, lotes de terreno com Cr$... 10.000,00 de entrada, e o restante a longo prazo, em prestações de Cr$ 1.580,00. Serão entregues com água, luz e calçamento.

Trata-se com CARLOS — Rua Capitão Barbosa, 815 — Sala 202 — ILHA.

Detalhes pelo telefone: 23-3693, com JOSE' LUIZ.

DR. MANFREDO GRUENBAUM
MÉDICO ORTOPEDISTA

CONSULTÓRIO: — Rua Santa Luzia, 799 — Grupo 1.702 — 17º andar — Tel.: 52-5461. Residência: — Tel.: 47-2893. REASSUMIU A CLINICA.

QUEM COMPRA TERRA NÃO ERRA

A IMOBILIARIA BRASILIBANO LTDA. orgulha-se em apresentar o lançamento DO SEU LOTEAMENTO «BAIRRO MONTE LIBANO», situado no perímetro urbano da populaso e próspera cidade de CAMPO GRANDE — Estrada do Tingui e próximo ao conjunto do I. A. P. C. Lotes demarcados a partir de Cr$ 450,00 mensais, em 100 meses, sem entrada e sem juros. Decreto-lei n. 58, inscrição n. 185. AGUA — LUZ — CONDUÇAO.

Seja prudente! Valorize seu capital adquirindo, já um lote que lhe trará a satisfação de ter sabido empregar com inteligência o seu dinheiro. BELEZA! VALORIZAÇAO! SOSSÊGO! Condução própria, partindo de Campo Grande, ao lado do Café Brasil. Já servida pela linha de ÔNIBUS e LOTAÇÕES Vila Nova-Tingui — IMOBILIARIA BRASILIBANO LTDA. — Av. Pres. Vargas, 534 — Salas 2.006/2.007. — RIO.

PAVIMENTO DUPLEX NO CENTRO
Oportunidade Ótima Para Instalação de Grande Companhia
ÁREA ÚTIL TOTAL SUPERIOR A 800 M2.

Aceitam-se ofertas para a locação dos pavimentos ns. 12 e 13 (duplex) do "Edifício Ceciliano de Andrade", sito na rua do Carmo, 43 (esquina da rua 7 de Setembro), dispondo de área útil total superior a 800 metros quadrados. Prazo mínimo de locação, 5 anos, não se admitindo sublocação. Dirigir propostas para "Caixa de Previdência dos Funcionários do Banco do Brasil" — Avenida Presidente Vargas, 84 — 7º andar — Sala 703, das 12 às 16 horas, onde se fornecerão chaves para visita.

ILHA DO GOVERNADOR

Tenho Terrenos no Jardim Duas Praias, com linda vista para o mar. Preço a partir de Cr$ ..... 50.000,00. Negócio urgente. Tratar Av. Rio Branco, 18 — sala 1203 — Tel.: 23-3693 com José Luiz

Teatro Cinema Rádio

«ASSIM DE MULHER!»

NO agradável espetáculo que é a revista «Assim de Mulher!», de César Ladeira e Mário Lago, com música dêste último e de Kalua, com que a Cia. Renata Fronzi-César Ladeira vem estrear no Teatro Dulcina, nota-se mais uma vez a falha habitual das realizações de teatro musicado: a deficiência do texto. Se a idéia central é bastante bem desenvolvida — um navio só de mulheres que querem fugir dos homens, sem os quais, todavia, não podem passar — sugerindo inclusive bons quadros de fantasia, embora alguns ligeiramente longos, a parte falada é fraca, principalmente a cômica. Não há uma só piada que seja verdadeiramente engraçada e original. Ou são conhecidas, como a observação de que o Brasil é sempre vice em tudo, ou são de reduzida comicidade, apesar do frequente recurso à malícia que, todavia, não desce aos excessos muitas vêzes comuns no gênero.

Mas êsse texto é defendido por um elenco que o valoriza através de uma atuação cheia de vivacidade e que é o grande responsável pelo agrado do espetáculo. Em primeiro lugar, naturalmente, há Renata Fronzi, com sua simpatia irradiante e seu jeito personalíssimo. Canta apenas dois números, um dos quais «La Petite Tonkinoise», de Vincent Scotto, famosa criação de Josephine Baker. Também dança, mas talvez a sua maior contribuição para o agrado da revista seja a sua simples presença em cena. Ao seu lado, três outros nomes femininos merecem ser citados: Glória May, figura simpática e possuidora de uma vozinha agradável; Lilian Fernandes, muito atraente e graciosa, fazendo inclusive uma divertida imitação de Renata Fronzi; e a engraçadíssima Dirce Pires, que é um verdadeiro achado e que proporciona alguns dos momentos de maior hilariedade.

Rui Cavalcanti é a principal figura masculina. Diz dois monólogos do gênero que tem centralizado sua atuação no teatro de revista, estando melhor no declamador princípio de século que no velho marinheiro, embora não se possa dizer daquele que é absoluta novidade, depois da criação de Zélia de Melo na cantora do «Baile dos Ladrões» do Tablado. Artur Costa Filho e Agildo Ribeiro são dois bons jovens cômicos, de muita espontaneidade. O segundo aproveita bem a oportunidade que lhe dá o seu número como cantor no quadro «Belle Epoque». Chocolate é um eficiente parceiro para Dirce Pires e César Ladeira aparece um momento no final. Os demais componentes do elenco concorrem para o equilíbrio do espetáculo.

Coristas de um modo geral bonitas e bem ensaiadas, sentindo-se aliás em todo o espetáculo o pulso ordenador de Ruggero Jacobi. O cenário fixo de Carlos Alberto de Oliveira, possibilitando ligeiras modificações, foi uma boa solução para os problemas que o palco do Dulcina deve criar para um espetáculo de revista. O vestuário de Laura Santos é de gôsto e vistoso, embora não chegue a ser propriamente opulento.

Henrique Oscar

"A Senda do Sangue"

APESAR de feito desambiciosamente, pois jamais se afasta do espírito que norteia a profícua série "western" da Universal-International, "A senda do sangue" tem aspectos interessantes.

As situações, além de antigas, são implausíveis. O heroísmo do mocinho, "cinematográfico" demais, e o mundo de corrupção e passividade que êle tem de enfrentar, sòzinho, em Laramie, Wyoming, aí por volta de 1860, é premeditado demais, mesmo para o espectador habituado com êsse tipo de tensão.

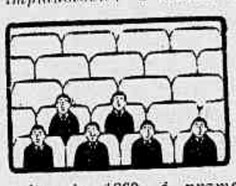

O artifício de que se cerca o enrêdo nas linhas centrais, não deixa dúvida quanto ao seu propósito de ser, apenas, "mais uma história de oeste". E possivelmente fará com que a platéia não se aperceba de umas tantas escamoteações de narrativa.

E' possível, também, que se tal ocorrer, seja devido, exclusivamente, à habilidade artesanal com que as seqüências foram estruturadas, a uma montagem fluente, a uma correta direção de atores, à eficiência dos duelos a bala e dos corpo-a-corpo (numerosos, por sinal).

O valor de Jesse Hibbs como cineasta — valor em têrmos, naturalmente — pode ser aferido, se tivermos em conta que tôdas as cenas são clichês e que, não obstante, saem quase rejuvenescidas da câmera. Até a indefectível "ação paralela", de que o cinema lançou já se utilizava nos seus primeiros anos (no caso, duas locomotivas correndo em sentido contrário, na mesma linha) adquirem validade.

Vivendo da ação, a fita deixa-nos insensível aos problemas dramáticos que equaciona, sem que ela própria acredite nêles. Dessa forma, a circunstância de John Payne ser incumbido de corrigir, em Laramie, males cívicos que são causados pelo seu velho amigo Dan Duryea, em nada importa. Os freqüentes momentos de violência no "saloon" têm mais efeito.

No elenco, há duas figuras femininas importantes: miss Blanchard, sócia do vilão na jogatina, mas sócia "honesta", e miss Mackenzie, espôsa daquele. De uma, John Payne já gostou; de outra, acabará gostando. Os coadjuvantes são de primeira classe.

* * *

"Rails Into Laramie", U-I (54), no Rex. Dir.: Jesse Hibbs. Prod.: Ted Richmond. Cen.: D. D. Beauchamp e Joseph Hoffman. Fot.: Maury Gertsman. El.: J. Payne, Mari Blanchard, Dan Duryea, Joyce MacKenzie, Barton MacLane, Harry Shannon, Ralph Dumke e Lee Van Cleef.

* * *

COTAÇÃO: 2 — sofrível. Ritmo: movimentado. Enrêdo: convencional. Fotografia (tecnicolor): comum. Interpretação: correta.

Hugo Barcellos

PRESENÇA DE CARMEM

HÁ uma semana, o assunto geral é a morte de Carmem Miranda. Hoje, sábado, será feito o enterramento no cemitério de São João Batista. Depois a saudade ante o adeus definitivo.

Li nos jornais que o prefeito Alim Pedro, a pedido dos vereadores, dará a uma rua da cidade o nome de Carmem Miranda. Nessa rua, a cantora começou a vida de moça, fornecendo refeições a alguns hóspedes. A moça era pobre, e ninguém a conhecia, pois usava o nome de batismo, dona Maria do Carmo. Pouco depois, começou a cantar no rádio, então com o pseudônim de Carmem Miranda. O sucesso primeiro, a fortuna depois, até a glória internacional.

Nesta semana, muitos amigos de Carmem falaram sôbre ela, no Rádio e na televisão. Alguns concederam entrevistas nos jornais. E todos insistiram num aspecto da personalidade da artista: sua bondade, sua fidelidade aos amigos. Eu vi lágrimas nos olhos de Ari Barroso e Barbosa Júnior, na televisão. Soube que Arací de Almeida, em São Paulo, também chorou quando lhe deram a notícia da morte de Carmem. Outros nomes e outras lágrimas poderiam ser citados, e até de gente que vive longe do samba, das boates.

Quando Carmem Miranda estêve no Rio, no último Carnaval, as revistas publicaram fotografias da cantora, quase sempre a beijar alguém, uma jovem «rainha», um companheiro dos seus primórdios no rádio. Beijos, Beijos. Os últimos.

Carmem Miranda volta ao Brasil, num caixão de bronze, condenada ao silêncio da eternidade. Dizem que morreu de fadiga, pelo excesso de trabalho. Estava rica, por que não se furtou a novos contratos? Retornaria ao Brasil, e viveria em repouso, feliz, muito feliz. Mas isso, aos quarenta e seis anos, seria aceitar a velhice, o ostracismo, o tédio... A morte de Carmem Miranda foi sua última vitória. Morreu ainda moça, em plena glória. Não conheceu a derrota inexorável do tempo. Não sofreu o supremo ultrage à mulher, que é o envelhecer. Sua última fotografia, feita há pouco mais de uma semana, em Hollywood, é a de uma jovem loura, radiante de vida, de beleza estranha. E' essa jovem loura que veremos ainda hoje, pela última vez, em seu caixão de bronze. No dia do Juízo Final, assim encontraremos Carmem Miranda. Ela nos beijará, de novo. E, se vivermos muito, estaremos velhinhos, fatigados, fatigados. E Carmem nos beijará com a ternura de sempre, porque será sempre a mesma, a nossa Carmem, a ex-dona de pensão, Maria do Carmo, modesta e gentil, como uma santa.

Mag.

CURSO DE CRÍTICO DE ARTE DA A. DE TEATRO

Hoje, dia 13, encerram-se as inscrições para o Curso de Crítico de Arte, da Academia de Teatro, da Fundação Brasileira de Teatro. O curso de Crítico de Arte abrange dois ciclos: no primeiro são ministradas aulas de Literatura Universal, História do Teatro e Análise da Obra, e no segundo ciclo: História da Arte, Introdução à Estética, História da Música e Literatura Comparada. São professôres do curso: Cecília Meireles, Bandeira Duarte, Junito Brandão, Josué Montello, João Cabral de Melo Neto, Lêdo Ivo, Genolino Amado, José Paulo Moreira da Fonseca.

* As inscrições podem ser feitas hoje, na secretaria da Associação Brasileira de Teatro, na avenida 13 de Maio nº 23, sala 506, das 13 às 19 horas.

Dois Últimos Dias de Cartaz de «Os Diálogos das Carmelitas»

DEPOIS de quatro meses de apresentação deixará êste domingo o cartaz do Teatro Copacabana, o espetáculo que os Artistas Unidos montaram especialmente para o ... XXXVI Congresso Eucarístico Internacional: «Os Diálogos das Carmelitas». O original de Georges Bernanos foi encenado sob a direção de Flaminio Bollini Cerri e teve como principais intérpretes Maria Clara Machado, Iracema de Alencar, Ana Edier, Carmem Silvia Murgel e Laura Suarez. Os cenários de Gianni Ratto foram executados por Benet Domingo e o vestuário foi de Carlos Bastos. Êsse espetáculo, que começou mal, dando a impressão de que não aguentaria duas semanas, sai agora de cartaz com quase 150 representações, coroado de êxito e tendo tido inclusive inúmeras casas esgotadas. Hoje e amanhã, domingo últimas representações; às 16 e 21h30m.

Sônia Mamed

Sônia Mamed (no clichê) é a primeira figura feminina do elenco de José Vasconcelos, que está apresentando no Teatro Jardel a revista "Precisa-se de um Presidente", diàriamente (exceto às terças-feiras), às 20 e às 22 horas. Hoje, sábado, há vesperal a preços reduzidos, às 16 horas. Amanhã também haverá vesperal, à mesma hora.

ESPETÁCULOS QUE TERMINAM AMANHÃ

Quatro espetáculos deixam o cartaz amanhã: «Os diálogos das carmelitas», pelos Artistas Unidos, em Copacabana; «A história de Tobias e de Sara», pelo Tablado, no Patronato da Gávea; «O Golpe», por Oscarito, no Glória; «Uma noite Feliz», por Vicente Celestino, no Carlos Gomes.

FESTA DA AS. DO PESSOAL DA CAIXA ECONÔMICA

A Associação do Pessoal da Caixa Econômica promoverá, na próxima segunda-feira, 15, às 21 horas, no auditório da ABI, uma festa comemorativa do seu 17º aniversário de existência, da qual constará variado «show».

DUAS ESTRÉIAS NA PRÓXIMA SEMANA

Duas estréias estão anunciadas para a próxima semana. Na têrça-feira, a de «O Ebrio», pela Cia. Vicente Celestino, no Carlos Gomes. E no dia imediato, a de «E' preciso viver», pelos Artistas Unidos, no Teatro Copacabana.

EM TÔDA A AMÉRICA DO SUL, NO DIA 1.o, "MELODIA INTERROMPIDA"

AVANT-PREMIÈRE

ESTA' definitivamente confirmado que o filme «Melodia Interrompida», com Glenn Ford e Eleanor Parker, terá a sua «première» para tôda a América Latina, no próximo dia 1º de setembro, nos três cines Metro. A 31 do corrente haverá uma «avant-première» em benefício da Universidade Musical da Juventude Musical Brasileira, cujos bilhetes já foram postos à venda.

ESPERADA NA COLÔMBIA A ARTISTA MARIA FELIX

MEDELLIN, Colômbia, 11 — (A. F. P.) — Causou estranheza nesta cidade, a notícia, divulgada no México, de que se havia organizado, aqui, uma comissão de senhoras, "para boicotar a apresentação de Maria Felix, a linda e talentosa estrêla mexicana", esperada na Colômbia.

A notícia originou-se tão só e unicamente da imaginação de um jornalista local, e cavece de todo e qualquer fundamento. Muito pelo contrário, Maria Felix é esperada com entusiasmo e carinho pelo público, que a admira. Além do mais, os artistas e o cinema mexicano em geral gozam aqui e em tôda a Colômbia de amplo número de fãs, especialmente as películas e música mexicanas, que ocupam a maior parte dos programas dos cinemas e do rádio locais.

«SÓS E ABANDONADOS» UM FILME BRASILEIRO

Após a exibição de «Esquadrão Heróico», um drama em côres, com Van Johnson, Walter Pidgeon, Louis Galhern e Dewey Martin, será apresentada uma película nacional da Cinegráfica São Rafael, cujo elenco está encabeçado por Maurício Morey, o intérprete de «Da Terra Nasce o Ódio», que tão boa impressão despertou há pouco tempo. «Sós e Abandonados» foi dirigido por Fernando Gardel Filho, escrito e produzido por Cacilda Paulino Gardel, e tem ainda em seu elenco os nomes de José de Araújo Neto, Célia Cordeiro e Nélson Fort.

MAURÍCIO MOREY EM «SÓS E ABANDONADOS»

Quinta-feira será apresentada uma produção nacional da Cinegráfica São Rafael, «Sós e Abandonados», com Maurício Morey, Célia Cordeiro e José de Araújo Neto. Trata-se de um drama realizado dentro do estilo neo-realista, escrito e produzido por Cacilda Paulino Gardel e dirigido por Fernando Gardel Filho. Completam o elenco Nélson Fort, Lima Garbo e Paulo Rodrigues. Distribuição da Unida Filmes.

NOVO FILME VERA CRUZ COM O COMEDIANTE COLÉ

Colé, um dos mais populares cômicos do nosso teatro musicado, já apareceu em vários filmes, como «Coração materno», «Todos por Nós», «Os 3 recrutas», «Mulher de verdades», etc. Agora, êle virá em «Eva no Brasil» (título provisório de uma comédia musical) que está em rodagem nos estúdios da Vera Cruz, em São Paulo, onde tem oportunidade no papel de «Zéquinha». A direção é de Pierre Caron e como «leading-lady» de Colé, temos a sedutora Nélia Paula.

Biografia Relâmpago

BARBARA RUSH

BARBARA RUSH tem levado uma vida normal, tratando de uma artista de cinema, cuja carreira é considerada sem par em Hollywood. A história da maioria das estrêlas de cinema é cheia de ambição, muito trabalho, e frustração inicial, na luta pela glória. Contudo a desilusão não chegou a ferir o coração desta bonita jovem. Ela teve uma infância normal, foi à escola, teve sua experiência dramática relativamente cedo no Teatro Pasadena, através do qual conseguiu algumas partes no cinema, e então, foi logo contratada pela Universal-International e escolhida para trabalhar com Richard Carlson no filme «It Came From Outer Space», o primeiro em 3 dimensões produzido por aquêle estúdio. A versatilidade de Barbara foi logo reconhecida e desta vez lhe foi dada a parte da Apachinete onde estrelou ao lado de Rock Hudson no filme «Taza, Son of Cochise». Sua atuação neste filme em tecnicolor convenceu os diretores do estúdio de que Barbara «tem o que é necessário». Êles prontamente a destacaram para atuar numa das melhores partes femininas de coadjuvantes da temporada como filha adotiva de Jane Wyman no filme «Magnificent Obsession», outra vez com Rock Hudson. Este foi o papel que a atriz Betty Furness interpretou estrelado por Irene Dunne e Robert Taylor.

Quando «Magnificent Obsession» ficou concluído estava claramente manifestado que Barbara havia conquistado a confiança do estúdio na sua capacidade teatral. Pois os cartazes foram revistos e passaram a declarar: «e com a estrêla Barbara Rush». Depois disso foi escolhida para representar a irmã de Tony Curtis na primeira produção de cinemascope em tecnicolor do estúdio, intitulada «The Black Shield of Falworth», ao lado da estrêla Janeta Leigh. E recebeu umas bem merecidas férias, as quais ela devotou a estimulantes comparecimentos pessoais ao Festival de Cinema do Rio de Janeiro e ao Festival de Cinema de Buenos Aires. Desde então foi estrêla com Rock Hudson em «Captain Lightfoot», com Jack Palance em «Kiss of Fire», e com Audie Murphy em «World in my Corner», da Universal International.

Barbara nasceu na cidade de Denver, Colorado, a 4 de janeiro de 1927. Passou os primeiros 10 anos de sua vida viajando com os pais. Seu pai era advogado de uma grande companhia de minas daquela região, profissão que mantinha a família sempre viajando entre as cidades mineiras. Sua mãe era enfermeira e aposentou-se depois que se casou. Eles se conheceram quando esta era superintendente de um hospital em Kansas City, no qual êle foi internado durante a primeira Guerra Mundial. Barbara atribui seus interêsses dramáticos inteiramente à sua mãe, que sempre foi uma participante e patrocinadora de pequenos grupos teatrais. Barbara apareceu pela primeira vez em público aos dez anos de idade no Teatro Lobero, em Santa Barbara, para onde sua família havia se mudado fazia pouco tempo. A peça foi «Golden Ball», uma fantasia para crianças. Barbara relembra sua parte na peça com orgulho, como a mais velha das ninfas. A partir do momento em que pisou no palco, Barbara se tornou uma ardente entusiasta e participante de todos os pequenos grupos de teatro em Santa Barbara e arredores.

Cursou a Universidade da Califórnia, em Santa Barbara, onde recebeu o grau de bacharel em artes. Quando cursou a Universidade, recebeu o prêmio da melhor atriz do ano, entre os atores da Universidade, pela sua caracterização de «Birdie» na peça «The Little Foxes». Também ganhou uma bôlsa de estudos para a Escola de Arte do Teatro de Pasadena, que cursou durante um ano.

Durante todo êsse tempo, representou todos os papéis femininos porque era a única moça numa classe de 17 estudantes, situação esta que jamais havia acontecido.

Numa só produção Barbara representou cinco papéis femininos. Em 1º de dezembro de 1950 casou-se com Jeffrey Hunter, ator contratado da 20th Century Fox. Tiveram um filho, Christopher Merril, nascido em 29 de agôsto de 1952. O casal divorciou-se em fins de 1954. Barbara estreou no filme «The First Legions», emprestada ao estúdio Lee Productions pela Paramount. Seu produtor estava procurando uma noviça na arte para estrelar com Charles Boyer. Ele viu seu teste cinematográfico na Paramount e tomou-a emprestada para a parte. Desde então ela tem estrelado várias produções até que recebeu um contrato da Universal International.

Pelos Estúdios

ORQUESTRA SINFÔNICA BRASILEIRA — A Rádio Ministério da Educação transmitirá hoje, às 16h 30m, diretamente do Teatro Municipal, o Concêrto da Orquestra Sinfônica Brasileira sob a Regência do maestro Lamberto Baldi, tendo como solista Arnaldo Estrela.

* * *

AO REDOR DO MUNDO — Hoje às 20 horas a Rádio Ministério da Educação apresenta mais uma audição da série «Ao Redor do Mundo», produção de Souto de Almeida, focalizando o dia nacional do Iraquistão.

* * *

RECITAL DE CANTO NA A-2 — As 21h30m a Rádio Ministério da Educação apresentará, em colaboração com o Conservatório Brasileiro de Música, um recital da cantora Scylla Machado Goulart, que interpretará páginas de compositores brasileiros. Ao piano a professora Aida Gnattali.

APRENDA ALEMÃO CANTANDO — A Rádio Ministério da Educação lançará no dia 22 do corrente a série «Aprenda Alemão Cantando», produzido e apresentado pela professôra Hilde Sinnek, cujo método proporcionará aos ouvintes a oportunidade de um aprendizado metódico e facilitado do difícil idioma. Os programas serão realizados no estúdio sinfônico da Rádio Ministério da Educação e dos mesmos poderão participar os ouvintes interessados. O horário será o das segundas e quintas-feiras às 18 horas. As inscrições podem ser feitas através da remessa de dados quanto ao nível de instrução, residência, nome, idade e profissão, pessoalmente ou por carta endereçada ao programa «Aprenda Alemão Cantando — Rádio Ministério da Educação — Praça da República, 111-A.

(Conclui na 7.a seção, 5.a página)

ESPETÁCULOS

TEATROS

Carlos Gomes (22-7581). Uma noite feliz, 16, 20 e 22.
Copacabana (37-1818). Diálogos das Carmelitas, 16 e 21,30.
Dulcina (32-7581). Assim de mulher, 16, 20 e 22.
Da Bôlsa (27-1037). S. Exa. em 26 poses, 20 e 22.
Duse (22-1259). —
Follies (27-5216). Ingenuidade, 20 e 22.
Ginástico (42-4090). Santa Maria Fabri S.A., 16, 20 e 22,30.
Glória (22-9146). O golpe, 16, 20 e 22.
João Caetano (43-4276). Não vou no golpe, 16, 20 e 22.
Rival (22-2721). Mulher de briga, 16, 20 e 22.
Serrador (42-6442). Sabrina, 16, 20 e 22.

CINEMAS

Cinelândia

Capitólio. Jornais, desenhos, comédias.
Império (22-8349). Importância de ser Ernesto.
Metro-Passeio (22-6490). Esquadrão heróico.
Odeon (22-1595). Arizona violenta.
Palácio (22-0838). Lei do bravo.
Pathé (22-8797). Inimigo público n. 1.
Plaza (22-1087). Segrêdo dos Incas.
Rex (22-6327). Senda de sangue.
Rivoli.
Vitória. Sublime inspiração.

Centro

Contenário (43-8643).
Cinerac-Trianon (42-6024). Jornais, desenhos, curiosidades e atualidades.
Colonial (42-8812). Segrêdo dos Incas.
Floriano (43-9074). Selva dos diamantes.
Guarani. Fechado para reforma.
Ideal (42-1218). Barnabé, tu és meu.
Iris. Texano temerário.
Marrocos (22-7979). Meu filho, minha vida.
Mem de Sá (42-2232). Selva dos diamantes.
Presidente (42-7128). Miss Itália.
Primor (43-8687). Segrêdo dos Incas.
São José (42-0592). Sua única saída.

Zona Sul

Alaska. Arizona violenta.
Alvorada (27-2956). Sua única saída.
Art-Palácio. Miss Itália.
Astória (47-0466). Segrêdo dos Incas.
Azteca. Orquídeas para minha espôsa.
Botafogo. Arizona violenta.
Caruso Copacabana. Inimigo público n. 1.
Copacabana (57-5134). Importância de ser Ernesto.
Floresta (26-6257). Se eu fôsse deputado.
Guanabara. Rei do movimento.
Ipanema. Selva dos diamantes.
Danúbio (Bar Alpino) - (37-1980).
Leblon. Sublime inspiração.
Metro-Copacabana (37-9797). Esquadrão heróico.
Miramar. Arizona violenta.
Nacional. Hondini.
Pax (27-6621). Inimigo público n. 1.
Pirajá (47-2667). Rei do movimento.
Politeama (25-1143). Carnaval Atlântida.
Rian (47-1144). Senda de sangue.
Ritz (27-7224). Segrêdo dos Incas.
Roxy (27-8245). Lei do bravo.
Royal. Sessões passatempo.
São Luis (25-7679). Senda de sangue.

Tijuca

Américas (48-4519). Arizona violenta.
Carioca (28-8178). Senda de sangue.
Metro-Tijuca (48-8840). Esquadrão heróico.
Olinda (48-1032). Segrêdo dos Incas.
Santo Afonso.
Tijuca (48-4518). Sublime inspiração.

Outros Bairros

Abolição. Senda de sangue.
Avenida (47-1667). Selva dos diamantes.
Bandeira (28-7378). Belo e indomável.
Estácio de Sá (32-2923). Rainha da confusão.
Fluminense (28-1464). Os brutos também amam.
Grajaú (38-1311).
Haddock Lôbo. Segrêdo dos Incas.
Madrid. Lei do Bravo.
Maracanã (48-1910). Selva dos diamantes.
Marajó. Sinal vermelho.
Santa Alice. Pecado de Nina.
Vila Isabel (38-1310). Carnaval no fogo.

Subúrbios da Central

Água Santa. Soldado da rainha.
Alfa (29-8245). Homens indomáveis.
Bandeirantes. Carga dos lanceiros.
Baroneza. Janela indiscreta.
Bento Ribeiro. Não nego meu passado.
Borja Reis (29-4281).
Cachambi.
Campo Grande. Fera de fama brava.
Colseu (29-8753). Sua única saída.
Del Castilho.
Irajá. Mentira.
Guarani. Miss Itália.
Madureira (29-5733). Senda de sangue.
Moça Bonita. Aí vem o Barão.
Moderno (BNG-612). A outra face do mundo.
Monte Castelo (29-8280). Selva dos diamantes.
Natal. Corações divididos.
Palácio Santa Cruz, Fidalgo da Califórnia.
Primavera.
Para Todos (29-8191). O menino e o elefante.
Pilar. Mais forte que a morte.
Ridan (29-1635). Aí vem o Barão.
Santa Cruz. Mosqueteiros do mar.
Todos os Santos. Duelo de morte.
Trindade. Cidade sem lei.
Vaz Lôbo (29-9196). Cabeça de papel.

Subúrbios da Leopoldina

Bonsucesso. Arizona violenta.
Braz de Pina.
Mauá. O menino e o elefante.
Rosário (30-1889). A princesa e o plebeu.
São Geraldo.
São Pedro. Orquídeas para minha espôsa.

Ilha do Governador

Guanabu. Malandros em 3ª dimensão.
Jardim. Espadachim negro.

Duque de Caxias

Caxias. Tenho sangue em minhas mãos.
F.N.M. Princesa de Damasco.
Par. Manto sagrado.
Popular. Senda de sangue.

Nilópolis

Imperial. Pacto de honra.

Niterói e São Gonçalo

Boaventura (3557). Filhos de ninguém e A mala e o louco.
Brasil (4716). Selva nua.
Cassino (4555). A fera forte brava.
Central (3807). Senda de sangue.
Grill-Room do Cassino (4555). Miss Itália.
Icaraí (3346). Sua única saída.
Imperial (3120). Selva dos diamantes.
Mandaro (2-0285). Bonita e audaciosa.
Nanci (3048). A cruz da minha vida.
Neves (2-2676). Iolanda, filha do corsário negro.
Odeon (2-2707). Arizona violenta.
Palace (6285). Ratos humanos.
Para Todos (2-2444). Farha Azul e pirata e O homem da caixinha.
Paraiso (8174). Gilda.
Rio Branco (2-0334). Tudo por uma mulher e Sentinela do deserto.
São Bento (2-4329). No caminho dos elefantes.
São Jorge (2-2934). A fera ama bravo.
São José (8044). Mágoas e lágrimas.
Santa Rosa — (Em obras).
Vera Cruz (2-1611). Ivanhé.
Vitória (5772). Marujo por acaso.

Petrópolis

Bocari.
Capitólio. Arizona violenta.
D. Pedro (3400). Mulher diabólica.
Esperanto. Inimigo público n. 1.
Imperador (Fechado).
Petrópolis. Selva dos diamantes.
Santa Teresa. Rua sem sol.
Vitória (5772). Vingança brutal.

AVISO

Pedimos aos senhores gerentes de cinemas o favor de avisar a mudança do programa com antecedência a fim de podermos bem informar o público.

TVemrevista

NÃO — Nesta semana, vi na TV Tupi a jovem Lídia Matos a representar uma comédia, a ler anúncios, a apresentar o cantor Antônio Prieto. Tudo isso, a mais de seus compromissos como animadora de outros programas. Não está certo. A TV Tupi tentou fazer o mesmo com Heloisa Helena, e protestamos. Não é difícil encontrar moças para o tele-teatro, a propaganda, etc. Lídia Matos deve ser preservada para os programas que exijam inteligência, cultura, além de qualidades de fotogenia. O excesso de trabalho leva ao desencantamento, ao tédio. Artistas como Heloisa Helena e Lídia Matos merecem situação de relêvo na televisão. Lídia Matos, principalmente, precisa de pausas para estudar, para continuar a brilhar em programas de classe, como "Encontro entre amigos", e nas entrevista da "Tele-semana".

RESPOSTA — Aos telespectadores que reclamam com a falta de comentários nesta seção, sôbre a TV Rio, diremos que mandamos instalar uma antena para os canais altos, mas o técnico não completou o serviço. Já reclamamos mais de sessenta vêzes, e o "técnico" não aparece... Assim, ouvimos apenas o som da TV Rio, sem a imagem. Gastamos mais de dois mil cruzeiros, e permanecemos na angústia dos cegos. Esperamos melhores dias, se Deus quiser.

ÓTIMO — Muito bom, o programa de estréia de Antônio Prieto. Voz melodiosa, repertório agradável. Houve um "defeito técnico" ao início do programa, depois tudo andou direito. E, muito bom, também, o programa "Encontro entre amigos", animado por Lídia Matos, com a apresentação da Orquestra Sinfônica Universitária. Orquestra de cordas, bem se vê. Infelizmente, no Brasil, os jovens não se interessam pelo estudo dos instrumentos de sôpro, com raras exceções. Agora, alguns meninos mostram certa vocação para a trumpette, por influência do jazz. Devemos incentivar.

Tevenão

O PATO DONALD

Por Walt Disney

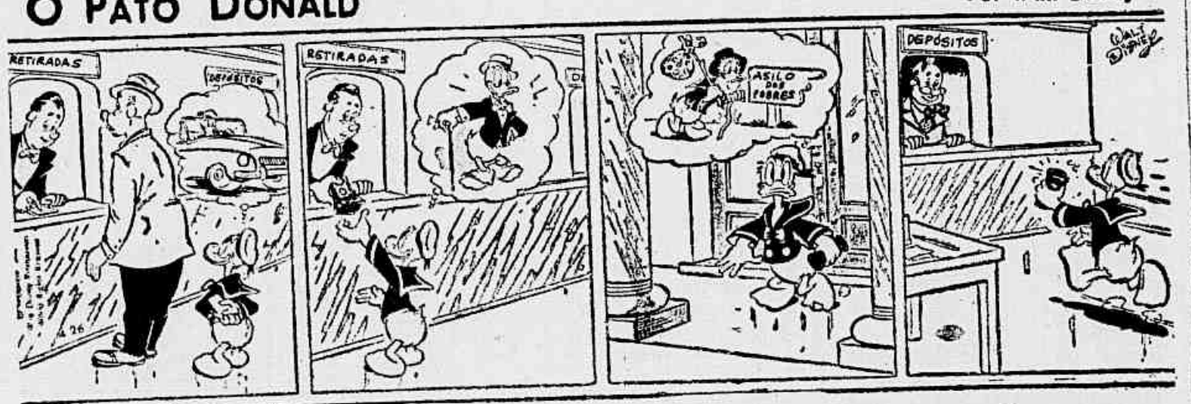

A FAMILIA SILVA

Por George Smith e Senhora

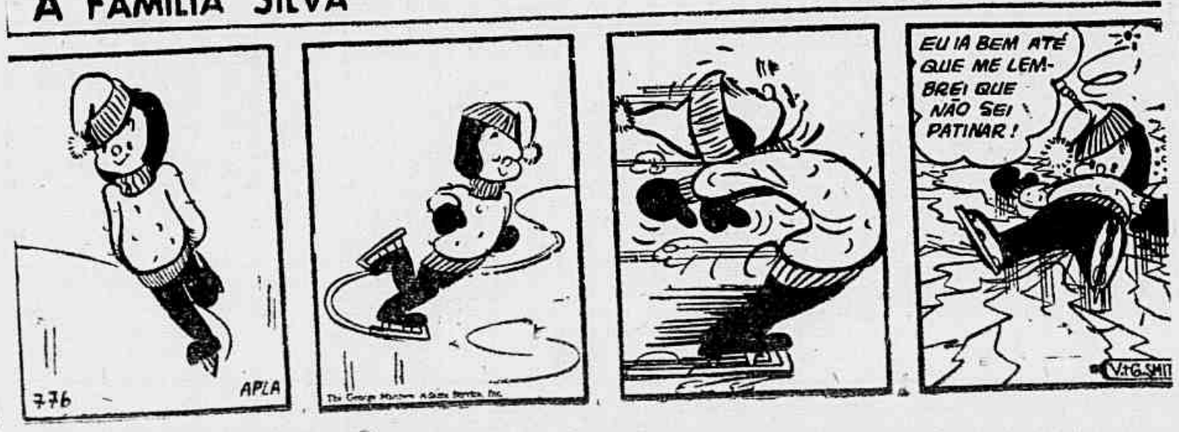

A foto fixa o momento emocionante em que o esquife conduzindo o corpo de Carmem Miranda, desce a escada do avião da «Real-Aerovias», que viajou diretamente de Miami, nos Estados Unidos, para o aeroporto internacional do Galeão.

Aspecto tomado no aeroporto internacional do Galeão, quando o corpo da grande cantora brasileira deixava o avião que o trouxe dos Estados Unidos, vendo-se a veneranda mãe de Carmem Miranda, e o sr. Herbert Moses, presidente da A. B. I.

A carreta do Corpo de Bombeiros, que transportou os restos mortais daquela que foi a maior expressão da música popular brasileira. Aparecem ainda parte da multidão que afluiu ao aeroporto militar do Galeão e a bandeira nacional envolvendo o esquife.

Milhares e milhares de pessoas de tôdas as categorias sociais concentraram-se na praça Floriano, para ver de perto a chegada à Câmara Municipal do corpo da consagrada cantora patrícia. No clichê, uma visão panorâmica daquele trecho da Cinelândia, mostrando a enorme mole humana que acorreu para reverenciar a memória da que soube elevar a música popular brasileira.

Durante a tarde e a noite de ontem, homens, mulheres e crianças ajoelharam-se diante do esquife de Carmem Miranda, que permanece em câmara ardente no saguão do Legislativo carioca, até à hora do seu sepultamento, na tarde de hoje

RECEBEU O POVO EMOCIONADO O CORPO DE CARMEM MIRANDA

Diário de Notícias

SEGUNDA SEÇÃO — Sábado, 13 de Agôsto de 1955

Cotação do Dólar e da Libra

Ontem os bancos particulares vendiam o dólar, no mercado de câmbio livre, de Cr$ 72,80 a Cr$ 73,00 e a libra de Cr$ .... 200,00 a Cr$ 201,00. Aquelas moedas regularam para compra de Cr$ 70,80 a Cr$ 71,00 e de Cr$ 194,00 a Cr$ 196,00, respectivamente.

182 MILHÕES PARA O PLANO DO CARVÃO

O ministro da Fazenda autorizou o Banco do Brasil, a creditar, à Comissão Executiva do Plano de Carvão Nacional, Cr$ 182.000.000,00, para cumprimento do programa daquêle órgão, promovendo-se a entrega dessa importância da seguinte forma: Cr$ .... 43.600.000,00, imediatamente, e Cr$ .. 138.400.000,00 em quatro parcelas mensais de Cr$ 34.600,00 a partir de setembro vindouro.

Serão Majorados os Preços dos Ingressos de Futebol

O Departamento de Planejamento e Preços da COFAP está estudando um critério para aumento dos preços de ingresso nos campos de futebol.

Feriado Forense, Segunda-Feira

O desembargador Serpa Lopes, presidente do Tribunal de Justiça local, baixou portaria, ontem, determinando que não haja expediente no Fôro, segunda-feira próxima, Dia de Nossa Senhora da Glória.

Possível a Exportação de Pimenta do Reino

Na reunião da Confederação Rural Brasileira, foi lido um apêlo da Associação de Plantadores de Pimenta do Reino do Estado do Pará, no sentido de que a CACEX tome as necessárias providências para a exportação de ponderável quantidade dêsse produto, cuja safra já atinge a 2 mil toneladas anuais, estando o mercado interno perfeitamente abastecido.

EIS A PROVA DE QUE FARMÁCIAS E DROGARIAS EXPLORAM DE VERDADE

Em Ação os Comandos da COFAP ao Lado do Repórter Dêste Jornal

AINDA são bem recentes as denúncias que fizemos destas colunas, no dia 9 de agôsto último, contra as farmácias e drogarias do Rio, imputando a elas a maior parcela de responsabilidade na flagrante exploração à bôlsa do povo, no que diz respeito aos preços altíssimos no comércio dos produtos farmacêuticos. Aplaudimos a portaria recente da COFAP que coíbe de maneira mais incisiva a ganância e tecemos comentários em tôrno de dados oficiais a nós fornecido pelo presidente do Sindicato da Indústria de Produtos Farmacêuticos, sr. Carlos Veiga Soares, relativamente à posição dos laboratórios em tôda esta grande exploração. Entretanto, o efeito da reportagem foi completamente diferente do que esperávamos. Houve reação por parte dos donos de farmácias e drogarias.

Por outro lado, recebemos ainda algumas outras cartas, quase tôdas anônimas, afirmando que a reportagem era «um amontoado de inverdades e de injustiças» e que o «Diário de Notícias» estava na obrigação moral de ouvir os proprietários de farmácias». Outras mais, diziam: «É o ramo de negócio mais sacrificado». «Um jornal criterioso como o «Diário de Notícias» não deve avançar tais afirmativas sem uma investigação mais segura». Também o Sindicato das Drogas e Medicamentos distribuiu uma nota oficial à imprensa, dizendo ser o comércio de remédios inocente em tôda a história.

COMANDOS EM AÇÃO

O «Diário de Notícias», fiél a sua tradicional linha de honestidade e independência, não poderia de forma alguma receber tão graves acusações e calar-se. Assim, o próprio repórter que colheu os dados e redigiu a reportagem em causa entrou imediatamente em contacto com o presidente da C.O.F.A.P., a quem solicitou a colaboração de alguns de seus fiscais, a fim de que tôsse feita uma fiscalização em diversas farmácias e drogarias e, conseqüentemente, ficasse provada, verdadeiramente provada, a honestidade ou desonestidade de certos farmacêuticos.

O presidente daquele órgão federal prontamente aquiesceu, colocando-nos em contacto com o dr. Eduardo Bitencourth, diretor da Fiscalização e o sr. Gasparino José de Santana, chefe das turmas de fiscais. Este designou os fiscais Humberto Perri, Francisco Luís Meira e Justino Silveira para integrar a turma, determinando, ainda, a participação do jornalista Calheiros Bonfim, chefe do Serviço de Divulgação, do grupo dos comandos, o qual contaria também, como não podia deixar de ser, com o repórter e o fotógrafo dêste jornal.

Em seguida, em camioneta cedida pelo próprio diretor da Fiscalização, demos início ao trabalho que nos levaria a ratificar ou retificar os têrmos da reportagem publicada no dia 9 último.

EIS A PROVA

Os comandos entraram em ação, percorrendo diversas farmácias e drogarias. Em algumas entrávamos como simples desconhecidos, pedíamos a seguir um remédio qualquer e, quando o balconista se preparava para embrulhá-lo, identificávamo-nos. Eram pedidas as faturas de compras e comparados os preços de custo e venda. Algumas — reconheçamos com honestidade — cumpriam rigorosamente os preceitos legais; outras, porém, trouxeram-nos as provas de que carecíamos. Assim, ocorreu em seis delas, con-

(Conclui na 5.ª página)

FLAGRANTE

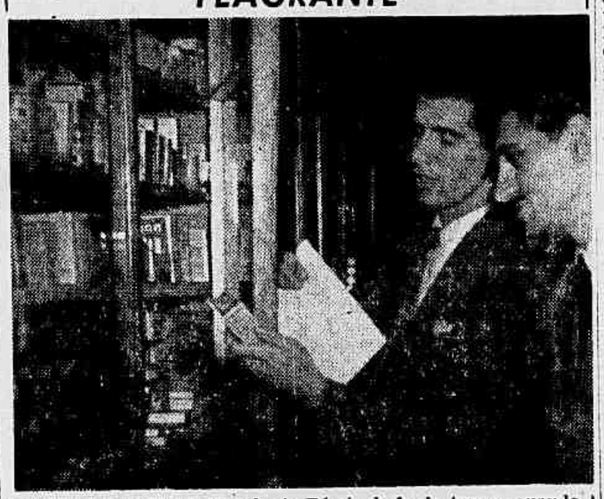

O fiscal da COFAP Humberto Pérri, chefe da turma, quando examinava alguns remédios, em uma das farmácias visitadas, juntamente com o representante do «Diário de Notícias».

QUEREM OS FUNCIONÁRIOS A APROVAÇÃO DO PLANO

Emenda Elevando o Valor dos Níveis

REUNIRAM-SE na noite de ontem, no Automóvel Clube do Brasil, funcionários públicos federais, representando as diversas associações que congregam a classe. Presidiu à mesa que dirigiu os trabalhos o sr. Lício Auler, presidente da União dos Servidores Públicos. Após homenagem póstuma prestada à cantora Carmem Miranda, foi apresentada proposta pelo dr. Cunha Melo, secretário da Associação Médica do Distrito Federal, no sentido de ser alterada a tabela de vencimentos constante do plano de reclassificação, era tramitando na Câmara dos Deputados. Aprovada que fôr a proposta, deverá ela ser encaminhada àquela casa do legislativo, acompanhada da devida justificação, para que seja apresentada como substitutivo.

Argumentam os funcionários que os vencimentos constantes da tabela anexa ao plano, não satisfazem mais às necessidades mínimas, uma vez que a elevação dos preços das utilidades nestes últimos meses, já a tornou obsoleta.

A seguir, foi posta a votos a proposta de um funcionário, que sugeriu o início de uma campanha, na qual deverão ser enviadas aos deputados, cem mil cartas solicitando a pronta aprovação do plano. Também foi aceita esta proposta, ficando deliberado a impressão gráfica das cartas, que deverão ser endereçadas pelos funcionários.

Possibilidades Para a Venda de Fumo e Algodão ao Uruguai

Segundo apuramos, o govêrno uruguaio acaba de abrir uma cota de importação, no valor de 4,8 milhões de dólares, para as seguintes mercadorias procedentes do Brasil:

Algodão em rama . . .	US$ 3.882.500
Fumo para elaboração	US$ 1.000.000
Total	US$ 4.882.500

Conclusão Dos Acôrdos Com a Holanda e a Grã-Bretanha Nos Próximos Dias

Situação das Fontes de Energia Que Servem Esta Capital

Ontem, a vazão média do rio Paraíba do Sul, em Barra Mansa, foi de 91 m3/s comparada com 116 m3/s em igual data do ano passado.

A altura da água acumulada no reservatório de Lajes baixou de 19 cm., passando a acumulação nesse reservatório a ser de 28,3% da sua capacidade útil, comparada com 33,3% em igual data do ano passado.

Consultas Para Extensão do Esquema de Conversibilidade a Outros Países

Regressou ao Rio o Sr. H. Riemens

AS conversações entre o Brasil e a Holanda, que estão se processando nesta capital, serão encerradas possivelmente nos próximos três dias. Essa informação foi prestada a nossa reportagem por um porta-voz do Ministério das Relações Exteriores, o qual salientou que até o dia 15 do corrente o govêrno espera ter chegado a um entendimento com a delegação holandesa.

TAMBÉM OS BRITÂNICOS

O dr. H. Riemens, que viajara repentinamente para Haia, a fim de consultar as autoridades de seu país em tôrno de determinada cláusula do projetado acôrdo de comércio e pagamentos entre o Brasil e a Holanda, já retornou ao Rio de Janeiro. Participou êle ontem, de uma reunião, no Ministério das Relações Exteriores, juntamente com o ministro Edmundo Barbosa da Silva. As conversações visam a inclusão da Holanda no esquema de transferibilidade limitada de moedas, com a participação ainda do Brasil, Grã-Bretanha e a Alemanha Ocidental. Para que o esquema se torne viável, resta a conclusão dos entendimentos entre o Brasil e a Grã-Bretanha, que se estão processando no Itamarati. O mesmo porta-voz, a êsse respeito, afirmou-nos que as negociações com os britânicos marcham para o seu término, o que ocorrerá também nos próximos dias. Em ambos os casos, falta apenas o acêrto de detalhes, tais como a forma de consolidação dos atrasados do Brasil para com a Holanda, de 4 milhões de dólares aproximadamente, e para com a Grã-Bretanha, que se eleva a 35 milhões de esterlinos. A fim de que o esquema abranja todos os países da União Européia de Pagamentos estão sendo feitas consultas por parte do govêrno brasileiro, não se tendo porém chegado a nenhum acôrdo.

Arrecadação

Cr$

Renda federal:	
A Recebedoria arrecadou ontem ...	44.208.250,40
A Alfândega arrecadou ontem ...	7.652.094,10
Renda municipal:	
A Prefeitura arrecadou ontem ...	14.511.490,60

Navios Esperados

Navios	Data Proced.	Tel.:
S. Ursula ..	13 Hamburg	23-3040
J. de Garay	13 B. Aires	23-5988
Cap. Blanco.	13 Hamburg	23-1701
N. King ...	14 Lisboa .	23-1701
Paraguai S.	15 Londres.	42-4156
G. Cesare .	17 B. Aires	43-8860
Bretagne ...	17 B. Aires	23-2930
Salta	18 Gênova .	43-1093

NÃO CONCLUÍDA A REVISÃO DO ACÔRDO PETROLÍFERO BRASIL-BOLÍVIA DE 1938

Declarações do Ministro Raul Fernandes

— NÃO foram ainda concluídas as negociações em tôrno da revisão do acôrdo petrolífero Brasil-Bolívia, de 1938. Os entendimentos prosseguem, entre o Itamarati e a Embaixada boliviana — declarou ontem ao «Diário de Notícias» o ministro Raul Fernandes, por intermédio de um porta-voz do Itamarati.

O titular da pasta do Exterior foi solicitado a um pronunciamento, em face de notícias dando como concluídas aquelas negociações. Como se sabe, aquêle convênio — outorgando ao govêrno brasileiro a concessão para exploração da zona petrolífera sub-andina — fôra denunciado pela Bolívia, em face do não cumprimento, pelo Brasil, das obrigações que lhe cabiam.

Clínica de Olhos Santa Luzia

Avenida Mem de Sá, 41 — 1º andar — Tel.: 22-3233.
TRATAMENTO DAS DOENÇAS DOS OLHOS.
Óculos — Operações — Diàriamente, das 8 às 17 horas.

Milhares de Pessoas Visitaram o Esquife na Câmara Municipal

Sepultamento às 13 Hs. de Hoje

COM expressivas demonstrações de saudade, o Rio recebeu ontem os despojos de Carmen Miranda.

Grande multidão acorreu ao aeroporto do Galeão para assistir ao desembarque do corpo da intérprete de «Cidade Maravilhosa». Viam-se elementos da «velha guarda», destacadamente Barbosa Júnior João da Baiana, Russo do Pandeiro, Carlos Galhardo e Almirante. Também estavam presentes o sr. Herbert Moses, presidente da Associação Brasileira de Imprensa, os vereadores Salomão Filho e Raul Brunine, representante da Câmara de Vereadores, o sr. Paulo Celestino, presidente da Casa dos Artistas, de quem Carmem era sócia, etc. O saguão e a varanda do aeroporto internacional ficaram completamente tomados pelo povo.

• A Chegada do Avião

O corpo de Carmem Miranda foi conduzido dos Estados Unidos, num aviño do consórcio Real-Aerovias, que sobrevoou a cidade, às 10h30m, numa significativa homenagem daquela companhia aérea à memória da maior intérprete de nossas canções populares.

Às 10h50m, a aeronave desceu na pista 14 do aeroporto do Galeão. A multidão acenava com lenços brancos. Debulhada em lágrimas, desceu do aparelho d. Maria Emília Miranda, mãe de Carmem, acompanhada por seu filho e genro, srs. Armando Miranda e David Sebastian. O esquife foi transportado, por antigos companheiros da imortal sambista, para uma carreta do Corpo de Bombeiros, ornamentada de flores, onde foi coberto por uma bandeira nacional.

• Homenagem dos artistas de Rádio

Precedida por batedores da Polícia Especial, e acompanhada por longo cortejo de automóveis, a viatura foi conduzida para a praça Mauá, onde grande massa humana a aguardava. Gente de tôdas as classes sociais se apinhava para um último adeus a Carmem Miranda. Em frente ao edifício de «A Noite», Almirante, entre lágrimas, dirigiu uma saudação à antiga companheira, em nome de todos os artistas de rádio do Rio e São Paulo, relembrando episódios da vida artística de Carmem.

• Chuva de Pétalas de Rosa

O cortejo seguiu a pé até a Rádio Mayrink Veiga, emissora onde Carmem iniciou sua carreira artística, em frente à qual falou César Ladeira, o locutor que cognominou a inesquecível artista de «pequena notável». Após a saudação, uma chuva de pétalas de rosa caiu sôbre o esquife, lançada das janelas do edifício da Rádio Mayrink Veiga. A maior parte dos que acompanhavam o esquife não conteve as lágrimas.

Rumando, o cortejo para a Câmara de Vereadores, foi aí exposto o ataúde à visitação pública. Desde às 10 horas, quando ainda não havia descido no aeroporto do Galeão, a aeronave que conduziu o corpo da grande cantora, já era grande a fila, em frente àquela Câmara, de pessoas que ansiavam por visitar o corpo. Milhares de pessoas, durante o dia de ontem, olharam pela última vez a imortal cantora.

Carmem Miranda será sepultada, às 13 horas de hoje, no cemitério de São João Batista, ao lado do túmulo de Francisco Alves, devendo sair o féretro da sede do legislativo carioca.

• «Naturalidade Encantadora»

Sôbre a grande artista morta, nossa reportagem ouviu o vereador João de Freitas, que, como radialista, conheceu bem de perto a «garota notável» e que a ela se referiu com entusiasmo. Disse-nos:

— Conheci Carmem Miranda em 1929, logo depois que comecei no rádio. Convidados, eu e o Castro Barbosa, para gravar discos na R. C. A. Victor, surgiu-nos a ocasião de ser apresentados à grande artista. Meia hora depois, parecíamos velhos amigos, tal a simpatia, a simplicidade, a camaradagem que aquela, então garota, irradiava. No dia seguinte, fui à sua casa, na travessa do Comércio. Parecia mentira o que meu olhos viam: uma garota bonita, vistosa, graciosa, cheia de encantos, já com um enorme cartaz (já havia gravado o «Taí»), num sobrado modesto de uma rua mais modesta ainda! E com que naturalidade me recebeu! Sem perceber que seu nome já a elevava a um nível superior àquele em que vivia, Carmem, misturando-se com os comerciários que ali iam almoçar na pensão de sua mãe, tagarelava comigo e com êles, ajudando a servir a mesa, dentro de um vestidinho simples.

• Alma Pura e Bom Coração

Disse-nos ainda, de Carmem, o radialista da «velha guarda»:

— Passei a ter grande amizade a Carmem Miranda. Muitas e muitas vêzes fui à travessa do Comércio com outros colegas. Cantávamos os sucessos do momento; prognosticávamos os sucessos do futuro; cantávamos, ensaiávamos, conversávamos. Quanto mais contacto tinha com Carmem, mais a admirava. Nesse tempo, eu era o «Jonjoca» da dupla «Jonjoca e Castro Barbosa». Gostava também de fazer meus sambinhas e minhas marchinhas. Como cantava no rádio e gravava discos, minha convivência com Carmem era quase diária. Aquela que eu via de tarde, na pensão, com um vestidinho simples, via, num estúdio de rádio ou num palco, com um vestido elegante e uns sapatos espetaculares, com uma maquilage perfeita e um turbante vistoso, com gestos artísticos e andar importante. Mas, se

(Conclui na 5.ª página)

CÂMARA ARDENTE

Toda a cidade viveu estas últimas vinte e quatro horas verdadeiros momentos de dor e saudade com a chegada do corpo de Carmem Miranda. Na foto, uma senhora ajoelhada diante do seu esquife, em câmara ardente na Câmara Municipal

NA PRAÇA MAUÁ

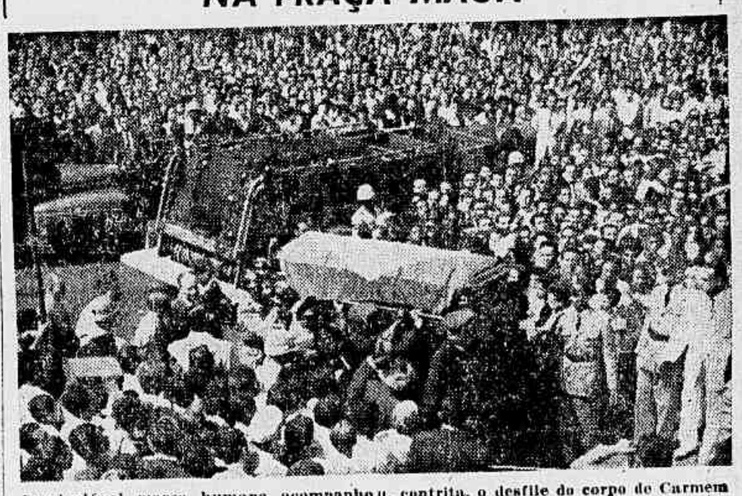

Inculculável massa humana acompanhou, contrita, o desfile do corpo de Carmem Miranda, desde a praça Mauá até à Câmara dos Vereadores, de onde sairá, hoje, para o cemitério de S. João Batista

MULTIDÃO CONTIDA

Não obstante os cordões de isolamento, dificilmente os policiais puderam conter a pressão do povo que desejava aproximar-se do esquife de Carmem Miranda, por ocasião de sua chegada, ontem, no Rio

MUITOS DESMAIOS

Muitos desmaios foram registrados, na manhã de ontem, no cortejo da chegada do féretro de Carmem Miranda. Na foto, uma senhora sendo levada por populares, após perder os sentidos.

PREFEITURA DO DISTRITO FEDERAL

TEATRO MUNICIPAL

Direção da Comissão Artística e Cultural

TEMPORADA LÍRICA OFICIAL

AMANHÃ — DOMINGO, 14 — Às 16 horas — AMANHÃ
SEXTA VESPERAL DE ASSINATURA

FALSTAFF

Ópera em 3 atos, de GIUSEPPE VERDI

com o notável grupo de Artistas Internacionais e todos os demais Intérpretes da Récita de Gala.

GIUSEPPE TADDEI, MARGARET MAS, ELENA NICOLAI, ALVINIO MISCIANE, ITALO TAJO, ANTÉA CLAUDIA, CARMEN PIMENTEL, PETER GOTLIEB, NINO CRIMI e GERALDO CHAGAS. Regente: — NINO VERCHI. «Mise-en-scène» de SALVATORE RUBERTI. Maestro do Côro: — SANTIAGO GUERRA. Coreografia de TATIANA LESCOVA. Cenotécnico: — MÁRIO CONDE. Diretor de cena: — CARLOS MARCHESE. Ponto: — Mº MÁRIO DE BRUNO.

Bilhetes à venda — Preços do costume.

2ª-FEIRA próxima, em VESPERAL, às 15 horas — 2ª-FEIRA
ESPETACULO OFERECIDO PELA PREFEITURA DO DISTRITO FEDERAL AOS ALUNOS DE SUAS ESCOLAS

HANSEL E GRETEL
(JOÃO E MARIA)

Ópera em 2 atos, de HUMPERDINCK

COM OS MESMOS ARTISTAS DAS RÉCITAS ANTERIORES
OS INGRESSOS PARA ESTE ESPETÁCULO SERÃO DISTRIBUÍDOS NAS PRÓPRIAS ESCOLAS.

OS VISITANTES DA NOITE — A seção fluminense da Associação Brasileira de Escritores fará projetar, no salão do Centro Beneficente dos Choféres de Niterói, à rua José Clemente n. 27, sobrado, na referida cidade, o belo filme de Marcel Carné — «Les Visiteurs du Soir». Segunda-feira, dia 15, às 21 horas. Entrada franca, mas os melhores lugares naturalmente serão ocupados pelos que chegarem mais cedo. A reprise de «Eugênia Grandet», a pedidos, foi transferida para o dia 11 de setembro, mesmo local, mesma hora.

* * *

ADEUS AO QUE E' DE CÉSAR — Um leitor, que se subscreve J. S. Mourão e usa papel timbrado do Ministério da Saúde, escreveu uma cartinha ligeira a propósito de um êrro de aritmética (ah, as cantigas de Póvoas Pinheiro!) cometido pela comissão julgadora que dividiu entre os concorrentes Piá e Sermo (pesudônimos) o «Prêmio Drault Ernanny» de um concurso promovido pelo «Jornal de Letras» sôbre Augusto dos Anjos.

Escreve o leitor: «Foram três os julgadores (José Lins do Rêgo, Orris Soares, e Otto Maria Carpeaux). Dois dêles dividiram entre dois finalistas os respectivos votos, e um votou inteiro. Somavam-se portanto seis meios votos. Ora, José Lins do Rêgo conferiu seus dois meios votos a Piá, que teve também meio voto de Orris Soares, num total de três meios votos. O concorrente Sermo teve meio voto de Orris Soares e meio voto de Otto Maria Carpeaux. Afinal, o terceiro finalista, José do Norte, conseguiu apenas meio voto de Carpeaux. Resultados: Piá com três meios votos, Sermo com dois e José do Norte com um. O senhor acha que havia razão de dividir o entre Piá e Sermo, como êles fizeram?»

Eta, Mourão de leil pela sua taboada, que também é a nossa, o prêmio cabia apenas ao Piá... E agora, Condé?

* * *

RADIOGRAFIA DO BRASIL — Êsse é o título de uma «tentativa de interpretação, um protesto e uma mensagem», agora em segunda edição, revista, edição Pongetti, à qual o autor, general Anápio Gomes acrescentou umas observações atualizadas. A última dessas observações, sôbre o panorama econômico, termina assim: «Um fato ocorrido a 13 de março de 1955 veio trazer ao povo brasileiro, batido por tantas e tão profundas desilusões, uma justificada alegria, uma grande esperança, a euforia da confiança no futuro: jorrou petróleo no Amazonas! Tudo indica que do subsolo do Amazonas — o Estado mais pobre do Brasil — virá a redenção de nossa Pátria quanto a combustíveis líquidos».

Pois é, general, os «técnicos» norte-americanos de Marajó bem que tentaram impedir que a turma do C. N. P., subisse o rio-mar com as sondas... mas os brasileiros tinham «raça» e mandaram os «experts» plantar favas, enquanto êles iam plantar em Nova Olinda o minarete da libertação.

— Que povo, hein general?

* * *

O QUE FAZER DE SEU FILHO? — Alvaro Negromonte, padre, é o autor do livro que a José Olympio acaba de lançar, sôbre «problemas fundamentais da educação». Trata-se de uma coletânea de pequenos tópicos sôbre assuntos variados, em tôrno daquele tema. Naturalmente, vez por outra, o reverendo puxa a brasa para a sua sardinha. Mas os conceitos e as observações, embora seja de esperar que um padre não tenha filhos e fique meio de fora (talvez por isso vendo melhor o jôgo), são quase sempre oportunos e justos.

A páginas tantas, por exemplo, êle aborda uma questão que tem dado o que pensar e o que fazer a pais, mestres e governantes: o da queda do nível do ensino, o do despreparo dos colegiais.

«As excitações excessivas, recreios muito longos, jogos demasiados, leituras apaixonantes, cinemas, esportes e novelas, são, hoje em dia, os maiores responsáveis pela quase incapacidade de atenção de que se queixam as escolas».

Outra passagem: «Nunca se lamentará bastante que crianças e jovens estejam sendo envenenados por histórias em quadrinhos, imorais, violentas, inestéticas, cujo daninho fruto é a preguiça mental, uma das causas mais eficazes da decadência da linguagem e do nível escolar — para não falarmos na onda de crimes e imoralidades que agora se verificam em tantos jovens».

Quem disser o contrário, estará querendo ensinar o padre a dizer missa.

AR CONDICIONADO PERFEITO
METRO COPACABANA — METRO PASSEIO — METRO TIJUCA
HOJE — HOJE
"ESQUADRÃO HERÓICO"
EM Cores! — Van JOHNSON - Walter PIDGEON, Louis CALHERN - Dewey MARTIN, Keenan WYNN Frank LOVEJOY, DOROTHY PATRICK
METROSCOPE — PROIB. ATÉ 10 ANOS — MAC-JORNAL DATELA
Extra! TOM & JERRY
ESTE FILME NÃO SERÁ EXIBIDO EM OUTROS CINEMAS DO D.FEDERAL ANTES DE 60 DIAS APÓS PASSAR NOS CINES. METRO
FILMES METRO-GOLDWYN-MAYER

DR. MANOEL BRONSTEIN
Análises médicas. Av. Rio Branco, 257 — Sala 503-4-5 — Tel.: 52-27[illegible] — Diàriamente, das 7 às 19 horas.

FERIDAS, ESPINHAS E MANCHAS — ÚLCERAS E REUMATISMO
ELIXIR DE NOGUEIRA
Auxiliar no tratamento da sífilis

UM FILME DE AVENTURAS em CINEMASCOPE 20th
HOJE — PALÁCIO — 2-4-6-8-10 — FONE 22-0838
ROBERT WAGNER, DEBRA PAGET, JEFFREY HUNTER
A LEI do BRAVO
WHITE FEATHER
PROIBIDO ATÉ 10 ANOS
2ª Semana

A CARNE é FRACA
A CARNE CÊDE NA VERTIGEM DO JOGO, DO ALCOOL E DO DESEJO!
MADELEINE LEBEAU, JEAN DANET, JACQUE CASTELOT
DIREÇÃO WILLY ROZIER
PROIBIDO ATÉ 18 ANOS
UM FILME DOIS CONTINENTES
SÃO JOSÉ — 42-0592 — 2ª FEIRA

VOLTA SENSACIONALMENTE
Marilyn MONROE
Robert MITCHUM
ROXY — MADRID
FONE 27-8245 — FONE 48-1184
HOJE — 2-4-6-8-10
CINEMASCOPE
O RIO das ALMAS PERDIDAS
(RIVER OF NO RETURN)
PROIBIDO ATÉ 18 ANOS

2ª FEIRA — COLUMBIA PICTURES Apresenta — UMA SELEÇÃO DE FILMES DA VERA CRUZ

PLAZA	Anselmo Duarte — Eliane Lage	«SINHÁ MOÇA» (PROIBIDO ATÉ' 10 ANOS)
ASTÓRIA	Cacilda Becker — Jardel Filho «FLORADAS NA SERRA» (PROIBIDO ATE' 10 ANOS)	Paulete Goddard «A CARGA DOS LANCEIROS» (Proib. até 10 anos) — Em tecnicolor
OLINDA	Anselmo Duarte — Eliane Lage «SINHÁ MOÇA» (PROIBIDO ATE' 10 ANOS)	Paul Henreid — Patrícia Medina «A VENUS DE BAGDÁ» EM TECHNICOLOR
PRIMOR	Miro Cerni — Silvia Fernanda «NA SENDA DO CRIME» (PROIBIDO ATE' 18 ANOS)	Richard Conte «ESCRAVOS DA BABILONIA» EM TECNICOLOR
Colonial	Cacilda Becker — Jardel Filho «FLORADAS NA SERRA» (PROIBIDO ATE' 10 ANOS)	John Derek «O PRINCIPE PIRATA» (Proib. até 14 anos) — Em tecnicolor
RITZ	Miro Cerni — Silvia Fernanda «NA SENDA DO CRIME» (PROIBIDO ATE' 18 ANOS)	Rhonda Fleming «A SERPENTE DO NILO» (Proib. até 14 anos) — Em tecnicolor
Mascote	Cacilda Becker — Jardel Filho «FLORADAS NA SERRA» (PROIBIDO ATE' 10 ANOS)	Dennis O'Keefe «TAMBORES DE TAHITI» (Proib. até 10 anos) — Em tecnicolor
H. LOBO	Anselmo Duarte — Leonora Amar «VENENO» (PROIBIDO ATE' 18 ANOS)	George Montgomery «Alçapão Sangrento» (Proib. até 14 anos) — Em tecnicolor

UM DRAMA DE AMOR NA VELHA SICILIA !!!
DOIS CORAÇÕES DE MULHER PULSAVAM PELO AMOR DO MESMO HOMEM!
DIREÇÃO DE PIETRO GERMI
CIUME (CIÚMES)
MARTSA BELLI, ERNO CRISA
PROIBIDO PARA MENORES DE 18 ANOS
2ª FEIRA
PATHÉ — PRESIDENTE — ART-PALÁCIO — PARA TODOS — MAUÁ (RAMOS)

SEU PASSADO... ÉRA UM TERRÍVEL SEGREDO!
Robert MITCHUM, Teresa WRIGHT
"SUA ÚNICA SAÍDA"
"Pursued"
Raoul Walsh
HOJE
SÃO JOSÉ — ALVORADA — COLISEU — MEIER — STA. HELENA

PLAZA — ASTÓRIA — OLINDA — RITZ — COLONIAL — PRIMOR — H. LOBO — MASCOTE
HOJE — MATINÉE 2-4-6-8-10
"O SEGRÊDO DOS INCAS"
Aventuras brutais nos perigosos Andes, 80 com de impressionantes melodias!
CÔRES POR TECHNICOLOR
SALIENTANDO CHARLTON HESTON · ROBERT YOUNG · NICOLE MAUREY
THOMAS MITCHELL e apresentando e cantora YMA SUMAC
UM FILME DA PARAMOUNT, A MARCA DAS ESTRÊLAS

DIAMANTINA GOMES e CARLOS JOSÉ
Hoje, às 20 horas na RÁDIO MUNDIAL em
CANÇÃO MELÓDICA
Gentileza da CASA SÃO JOÃO MÁQUINAS
Rua da Matriz, 117 - São João de Meriti
PRA-3 RÁDIO MUNDIAL — 860 quilociclos — Emissora da Organização VICTOR COSTA

TEATROS E BOITES

CASABLANCA
ZILCO RIBEIRO apresenta
«O Samba Nasce no Coração»
Agora no jantar-dançante com início às 21 horas (show às 23 horas) e a ceia no horário habitual com a segunda apresentação do «show» a 1h30m. Jantar ou ceia: Cr$ 200,00 — «cover-charge»: Cr$ 200,00. Total: Cr$ 400,00.
Reservas: — TELS.: 26-7437 e 26-1783.

NO TEATRO GINÁSTICO
Avenida Graça Aranha, 187 — Tel.: 42-4090.
HOJE: — AS 16, 20 E 22h30m.
A PEÇA QUE ABALOU SÃO PAULO
«SANTA MARTA FABRIL S. A.»
De Abílio Pereira de Almeida
UMA SÁTIRA AMARGA A SOCIEDADE PAULISTA.
Com o elenco permanente do T. B. C. — Direção geral de Adolfo Celi.
BILHETES À VENDA — Proibido até 18 anos.
HOJE: — AS 16, 20 E 22h30m.

Teatro JARDEL — COPACABANA — TEL 27-8712
DIREÇÃO DE GEVSA BOSCOLI
Uma Revista Diferente
PRECISA-SE DE UM PRESIDENTE!
com JOSÉ VASCONCELOS E SEU ELENCO
DE GEVSA BOSCOLI E J. VASCONCELOS
AS 2as FEIRAS HÁ ESPETÁCULO E DESCANSO AS TERÇAS
HOJE: — VESPERAL POPULAR — AS 16 HORAS, E A NOITE — AS 20 E 22 HORAS.

TEATRO CARLOS GOMES
ÚLTIMOS DIAS DE
"UMA NOITE FELIZ"
AS 16, 20 E 22 HORAS.
TERÇA-FEIRA — DIA 16
ESTRÉIA DA CÉLEBRE PEÇA MUSICADA
"O ÉBRIO"
com VICENTE CELESTINO
Seu notável criador

TEATRO FOLLIES
Reservas: — TEL.: 27-8216
TEMPORADA DE COMÉDIA
«INGENUIDADE»
De JOHN VAN DRUTTEN
Com NICETTE BRUNO, PAULO GOULART e ELEONOR BRUNO.
HOJE: — ÀS 20h20m E 22h20m.
ÚLTIMAS SEMANAS

3 Grandes Sucessos!
ALDA GARRIDO
A MAIOR ATRIZ GENÉRICA BRASILEIRA
PEDRO BLOCH
O AUTOR MAIS REPRESENTADO NO BRASIL
MULHER DE BRIGA
O MAIOR CARTAZ DE 55
RIVAL — TEL 22-2721
HOJE: As 16, 20 e 22 horas.
ÚLTIMAS SEMANAS

TEATRO DE BÔLSO
TEL.: 27-1037 — (A partir das 13 horas)
4º MÊS DE
«S. EXCIA. EM 26 POSES»
SILVEIRA SAMPAIO
TEÓFILO DE VASCONCELOS
HOJE: — ÀS 20 E 22 HORAS.
AMANHÃ: — ÀS 21 HORAS

TEATRO COPACABANA
TEL.: 57-1818 — RAMAL TEATRO.
OS ARTISTAS UNIDOS apresentam os 2 ÚLTIMOS DIAS de
«Diálogos das Carmelitas»
HOJE: — AS 16, E 21h30m.
Quarta-feira, 17: — Estréia de «E' PRECISO VIVER», com GRAÇA MELLO como ator e diretor.

ÚLTIMOS DIAS!
O Golpe do Casario
com VIOLETA FERRAZ, MIRYAN THEREZA
no teatro GLÓRIA
HOJE: — ÀS 16, 20 E 22 HORAS.
2 ÚLTIMOS DIAS

5º MÊS DE SUCESSO!
DA GRANDE REVISTA
NÃO VOU NO GOLPE
DE J. MAIA, MAX NUNES E HERVÊ DE TEIVE E CUNHA
ÀS 20 E 22 HS
JOÃO CAETANO
HOJE: — VESPERAL — AS 16 HORAS.
COM 50% DE ABATIMENTO.

EVA NO SERRADOR
HOJE: — Às 16, 20 e 22 horas.
SABRINA
(A Cinderela do Século XX)
Comédia de Samuel Taylor — Trad. de Al Neto.
Direção de HENRIETTE MORINEAU

Renata FRONZI, Cesar LADEIRA — UM ESPETÁCULO ELEGANTE E DIVERTIDO!
E SUA CIA DE COMÉDIAS MUSICADAS apresentam
ASSIM É DE MUCHER!
RUY CAVALCANTI
E GLÓRIA MAY
E C. LADEIRA E MÁRIO LAGO
TEATRO DULCINA
TEL 32-5817 — REFRIGERAÇÃO PERFEITA
HOJE: — ÀS 16, 20 E 22 HORAS.
SEGUNDA-FEIRA — Excepcionalmente haverá espetáculo.

Musica

Temporada Lírica Oficial

«FALSTAFF»

COM quase oitenta anos e depois de haver escrito uma série de óperas trágicas, deu-se Verdi ao capricho de fazer uma ópera "buffa", baseada no enrêdo de "As alegres comadres de Windsor", de Shakespeare, cujo libreto foi feito por Arrigo Boito, compositor êle mesmo, autor de "Mefistófeles".

Sabe-se, aliás, que desde o início de sua carreira, desejara Verdi escrever uma ópera sôbre motivo leve, gracioso. Quis o destino que "Falstaff" encerrasse a sua produção, numa demonstração de vitalidade, de entusiasmo, de brejeirice que espantou, pudesse brotar do cérebro e do coração de um octogenário, além do mais acabrunhado pelos últimos acontecimentos que marcaram o fim de sua existência.

As orgias, que êle combatia, do wagnerismo, em Bolonha e Florença, animaram-no a experimentar um novo rumo de arte e cultura, que se iniciou com "Aida", continuou em "Otelo" e culminou em "Falstaff".

Há quem considere esta última produção como a sua obra prima. Não vamos até lá. Damo-lhe o mérito que merece, tendo em vista a metamorfose do gênio, saindo do casulo para transformar-se na crisálida alegre e feliz, adejando no roseiral de uma vida em declínio. Não cremos, porém, que "Falstaff" haja atingido em beleza, em paixão, em sentimento, em concepção forte e intensa musicalidade, as alturas das duas primeiras óperas dessa derradeira série.

Mostrou, apenas, a capacidade do autor em adaptar-se a um novo género, através uma finura técnica admirável, como moldura de um enrêdo frívolo mas palpitante, como aquêles que haviam inspirado Mozart, Rossini e outros compositores do passado e de sua época.

Foi essa ópera de Verdi, seu "canto de cisne", harmonioso e risonho, que serviu de introdução à nova temporada lírica que se inicia no Municipal, êste ano dividido e subdividido em suas realizações artísticas.

O motivo principal, como atração da noite, foi o reaparecimento do barítono Giuseppe Taddei, que deixara em todos a melhor impressão, em temporada anterior.

Fazendo o protagonista de "Falstaff", mostrou-se o mesmo artista admirável. Cantando com a sua voz generosa e bonita, rica de expressão e colorido, ou representando com vivacidade e graça, Taddei revelou sua grande escola.

Peter Gottlieb possui voz de timbre agradável e, não obstante a maneira pouco convincente como emitiu certos agudos, saiu-se razoàvelmente no seu papel, enquanto Alvinio Misciano, em "Fenton", igualmente expunha com bastante interêsse sua parte.

Geraldo Chagas e Nino Crimi foram colaboradores eficientes, faltando, apenas, ao primeiro controlar um pôuco melhor suas possibilidades vocais de grandiosas proporções.

O quadro feminino apresentou como principal elemento o soprano Margaret Mas. Sem revelar qualidades excepcionais, do ponto de vista da beleza vocal, até porque o papel não lhe oferecia maiores oportunidades, pareceu-nos, não obstante, ser dona de um timbre insinuante, o que nos permite julgá-la apta para dominar, noutras ocasiões mais favoráveis, como realização teatral e canora.

Não nos deu a mesma favorável impressão a cantora Elena Nicolai, cuja voz se nos afigurou abalada, indecisa e áspera, além do que cênicamente não possui elegância de porte, mas, ao contrário, toma atitudes pouco femininas.

Dentro de sua voz pequena e pueril, Antéia Cláudia realizou um apreciável trabalho em "Nanetta". Quanto a Carmem Pimentel, não destoou do conjunto equilibrado, que teve a seu cargo o "Falstaff" dêste ano.

Queremos fixar o bom desempenho da orquestra, sob a batuta de Nino Verchi, e os cenários vistosos de Ercole Sormani.

Pouco há que dizer do corpo de baile, tão insignificante foi a colaboração que lhe coube prestar. Preferimos assinalar o espetáculo em sua totalidade, harmonioso e agradável.

D)

Criadas a Escola de Canto Lírico Carmem Gomes e a Orquestra Juvenil do Teatro Municipal

Tendo o prefeito Alim Pedro autorizado a criação da «Escola de Canto Lírico Carmem Gomes», a Comissão Artística e Cultural do Teatro Municipal está tomando as medidas necessárias para seu imediato funcionamento. Êsse novo setor de ensino, que terá suas atividades iniciadas dentro de poucos dias, funcionará durante o dia no mesmo edifício da Escola Dramática Martins Pena, cujas aulas são ministradas sòmente à noite. As instruções referentes às matrículas de candidatos à Escola de Canto Lírico Carmem Gomes deverão ser divulgadas pela Comissão Artística e Cultural nos próximos dias.

Juntamente com a Escola, funcionará também no mesmo edifício da «Martins Pena» a Orquestra Juvenil, que constitui outra oportuna iniciativa daquele órgão técnico do nosso principal teatro, uma vez que tem por finalidade a formação de músicos destinados a integrar conjuntos sinfônicos e, em especial, a própria Orquestra Sinfônica do Municipal, preparando, inclusive, instrumentistas e recrutando jovens com boa base técnica, ensinando-os dentro de moldes rigorosos, individualmente e em conjunto.

Não há como negar a oportunidade da criação da Orquestra Juvenil, em face não só da escassês cada vez maior de novos músicos que possam substituir eventualmente os antigos, como também do ensejo que se oferece para o aproveitamento das verdadeiras vocações. Para dirigir a Orquestra Juvenil, foi convidado o maestro Mário Rossini, do «Angelicum» de Milão, que acumulará as funções de maestro preparador da Escola de Canto Lírico Carmem Gomes.

Última Récita de «Hansel e Gretel»

Com a apresentação da ópera «Hansel e Gretel», de Humperdinck encerrará hoje à noite o conjunto alemão a série de récitas da Temporada Lírica.

«Hansel e Gretel» terá, como nas récitas anteriores, a interpretação de Gisela Litz, em «Hansel»; Elinor Junker, «Gretel»; August Gschwend, Klesua de Panafort, Hubert Buchta, Antéa Cláudia, sob a regência do ilustre maestro Hugo Balzer, cuja atuação à frente do conjunto a crítica tem ressaltado como das mais perfeitas. Cenários de Fernando Pamplona, coreografia de Tatiana Leskova; regisseur Frank de Quell; maestro de Coro, Santiago Guerra; diretor de cena, Carlos Marchese. E' o 2º sábado das cumulativas.

«HANSEL UND GRETEL» OFERECIDO AS ESCOLAS MUNICIPAIS

A Prefeitura do Distrito Federal proporcionará aos alunos de suas Escolas, na segunda-feira, 15, às 15 horas, um espetáculo especial no Teatro Municipal, constante da representação da ópera «Hansel und Gretel». Os ingressos serão distribuídos nas próprias escolas.

Chegou o Tenor Roberto Turrini

Vindo diretamente da Itália, por via aérea, havendo atuado na recente Temporada da «Opera» de Roma, chegou ontem o tenor Roberto Turrini, que aqui estêve na temporada de 1952. Turrini será apresentado brevemente em récita de gala, na ópera «Ernani», de Giuseppe Verdi.

PRÓXIMOS CONCERTOS

AGÔSTO

Hoje — O. S. B. para os sócios. Teatro Municipal, às 16h30m.

Domingo, 14 — O. S. B. «Juventude Escolar». Teatro Municipal, às 10 horas.

Têrça-feira, 16 — Pianista Backaus. Teatro Municipal, às 21 horas.

Domingo, 21 — A. B. C. e Pró-Arte. Violinista Misch Elman. Teatro Municipal, às 21 horas.

Segunda-feira, 28 — A. B. C. e Pró-Arte. Pianista Guiomar Novais. Teatro Municipal, às 21 horas.

Orquestra Sinfônica Brasileira

HOJE, NO MUNICIPAL, CONCERTO PARA O QUADRO SOCIAL DA O. S. B.

Será realizado hoje, às 16h30m, no Teatro Municipal, o 8º concêrto da Orquestra Sinfônica Brasileira para seu quadro social. A regência estará a cargo do maestro Lamberto Baldi, participando ainda como solista o pianista Arnaldo Estrêla, que interpretará o Concêrto nº 1 em mi bemol maior para piano e orquestra de Liszt. Completam o programa as seguintes obras: Bach-Baldi — Sonata; Mendelssohn — Scherzo — de Sonho de uma noite de verão; Strawinsky — Circus Polka.

AMANHÃ, CONCERTO PARA A JUVENTUDE ESCOLAR

Será realizado amanhã, às 10 horas, no Teatro Municipal, o 9º concêrto da série «Juventude Escolar», da Orquestra Sinfônica Brasileira, promovido pela Divisão de Educação Extra-Escolar do Ministério da Educação e Cultura. O regente será o maestro Lamberto Baldi, e o programa está assim constituído: Beethoven — Fidelio, ouverture; Bach-Baldi — Sonata; Mendelssohn — Scherzo — de Sonho de uma noite de verão; Strawinsky — Circus Polka; Nepomuceno — Batuque, da suite brasileira.

«Festival do Acordeon»

Os salões do Automóvel Clube do Brasil serão abertos hoje, às 21 horas, para a realização do «Festival do Acordeon», que compreende a apresentação de duas orquestras. A de adultos, composta de quarenta acordeonistas, executará vinte e cinco números, e a mirim, constituída de quinze crianças, completará o espetáculo, que obedecerá à direção do maestro Vittorio Stefanini. O quadro final intitula-se «Aquarela do Brasil». O diretor social Artur Fomm está convidando para o espetáculo o corpo social do ACB.

NO LAR E NA Sociedade

Aniversários

Fazem anos hoje:

- Sr. Reinaldo Fonseca.
- Dr. Válter Santos.
- Sr. Plínio O. de Carvalho
- Sr. Paulo Tavares.
- Sr. Francisco Gomes.
- Sr. José de Oliveira Barbosa.
- Sr. Raimundo Pires Braga.
- Sr. Mário da Silva Rêgo.
- Sr. Lazari Guedes.
- Sr. Izidro Peixoto.
- Sr. Osvaldo Soares.
- Sr. Pedro Santalucia.
- Sr. Samuel da Gama Costa
- Sr. Mário Augusto de Melo
- Sr. Adolfo Inácio Bustamante Meurer.
- Srta. Orminda Emília Leitão
- Menina Regina Coeli, filha do dr. Pedro Junqueira Ferraz e da sra. Maria de Lourdes Serra Franco Ferraz.

NASCIMENTOS

O sr. Vergínio Raposo Resende e a sra. Maria Garcia de Resende participam o nascimento do seu filho VANER.

CASAMENTOS

SRTA. ENI VARGAS DA SILVA — DR. VENERO CAETANO DA FONSECA — Realizar-se-á, no próximo dia 15, às 13 horas, na igreja de Santana da Serra, em Belo Horizonte, o enlace matrimonial do dr. Venero Caetano da Fonseca, diretor regional dos Correios e Telégrafos de Minas Gerais, com a srta. Eni Vargas da Silva, filha do sr. e sra. José Vargas da Silva.

•

SRTA. IARA ELIZA LOFGREN — SR. EMIL LENNART OBERG — Realizou-se, ontem, às 16 horas, perante o juiz da 6.ª Circunscrição, o casamento da srta. Iara Elisa Lofgren, filha do engenheiro Axel Lofgren, com o sr. Emil Lennart Oberg.

HOMENAGENS

DR. AFONSO MONTENEGRO LOUZADA — Amigos do dr. Afonso Montenegro Louzada, rejubilados com a portaria do dr. Juiz de Menores, mantendo à frente dos serviços de fiscalização das casas de diversões e na chefia dos Comissários Voluntários daquele Juízo, vão homenageá-lo com um almôço de cordialidade, em data ainda não determinada.

CONDECORAÇÕES

SR. JORGE ZARUR — Durante a recente reunião da VI Assembléia Geral do Instituto Pan-americano de Geografia e História, que se acaba de celebrar na cidade do México, sede do Instituto, o geógrafo brasileiro Jorge Zarur, professor de geografia da Universidade Católica e da Escola Nacional de Filosofia, ex-diretor da Divisão de Geografia do Conselho Nacional de Geografia, foi distinguido com a «Medalha Pan-Americana de Geografia», pelos seus serviços prestados à difusão do conhecimento da matéria, no continente. O professor Jorge Zarur, que organizou e dirige o Centro Pan-Americano de Aperfeiçoamento para Pesquisas de Recursos Naturais, o qual prepara no Km 47, a segunda turma de especialistas provenientes de tôda a América, conforme o projeto 29 da OEA, deverá retornar ao Brasil esta semana, depois de tomar parte na reunião em que foi agraciado.

FESTAS

C. R. VASCO DA GAMA — Como parte do programa do Departamento Social do Vasco da Gama, no mês de aniversário do clube, realiza-se hoje, no Ginásio de S. Januário, o Desfile de Modelos Bangu com o concurso das mais belas jovens vascainas. A fina reunião-dançante terá o concurso de orquestra, das 22 às 2 horas.

RECEPÇÕES

SR. DOUGLAS H. SCHNEIDER — A Comissão Executiva das Entidades Não Governamentais visitou, incorporada, o sr. Douglas H. Schneider que acaba de tomar posse do cargo de chefe do escritório de informações dessa organização no Brasil, cientificando-o que lhe será oferecida uma recepção no dia 16 do corrente, para apresentá-lo aos presidentes das Comissões Permanentes.

A Comissão Executiva resolveu considerar presidentes de honra da Grande Comissão Central dos festejos pela passagem do 10.º aniversário da Carta das Nações Unidas, no dia 24 de outubro próximo, os srs.: marechal Eurico Gaspar Dutra, dr. Wenceslau Braz Pereira Gomes e ministro José Linhares.

EXCURSÕES

CRUZEIRO TURISTICO DA AMIZADE — No Departamento de Turismo do Touring Club do Brasil estão sendo acelerados os preparativos para o Cruzeiro Turístico da Amizade, a realizar-se em setembro próximo, a bordo do paquete «D. Pedro II», do Lóide Brasileiro, em visita às Repúblicas do Uruguai e Argentina. Notícias recebidas pela Diretoria do Touring Club anunciam os preparativos de recepção, em Montevidéu e Buenos Aires, aos nossos patrícios. O Centro Automobilístico do Uruguai receberá festivamente os viajantes, devendo realizar-se grande baile no Parque Hotel, na praia Ramirez. Em Buenos Aires, tanto o Automóvel Clube Argentino como o Touring Club local, cooperarão para o êxito da recepção aos brasileiros que, em setembro vindouro, visitarão os países do Rio da Prata, numa embaixada de amizade e confraternização turística.

VIAJANTES

DRS. LUIS SAENZ E RICHARD FREYBERG — Os drs. Luis Saenz, do Peru, e Richard Freyberg, dos Estados Unidos, chegaram ontem ao Rio de Janeiro, pelo avião da Braniff Airways, procedentes de Lima e de Miami respectivamente, a fim de tomarem parte no I Congresso Pan-americano de Reumatologia, que aqui será realizado a partir de amanhã.

SRS. THEODORE HANSER E EDWARD GUDEMAN — O sr. Theodore Hauser, presidente do Conselho Diretor da Sears Roebuck Co. no Rio de Janeiro, e o sr. Edward Gudeman, vice-presidente encarregado de mercadorias da mesma companhia, deverão partir num clipper Super-6 da Pan American World Airways na quarta-feira próxima, com destino a Caracas.

SR. FRED STROZIER — O jornalista Fred Strozier, que acaba de ser nomeado gerente da Associated Press na América do Sul, deverá partir para Buenos Aires, amanhã, num clipper Super-6 da Pan American World Airways, a fim de providenciar a mudança de seus escritórios da capital argentina para o Rio.

MISSAS

Celebram-se, hoje, as seguintes:

Cap. de fragata José Sérgio Ferreira — 10 horas. Igreja da Cruz dos Militares.

Maria Teixeira Lima — 8h30m. Matriz dos Sagrados Corações.

Rubens Esposel Pinto — 11 horas. Igreja de S. Francisco de Paula.

Laura Millet de Araújo — 10 horas. Igreja de Santa Teresinha.

Orozimbo de Andrade — 10 horas. Igreja de N. S. do Carmo.

Desembargador Raul Augusto da Mata — 10h30m. Igreja de N. S. das Dores do Ingá.

Anatália Brandão de Andrade — 10h30m. Igreja de S. Francisco de Paula.

Córa Keith Bruce — 10 horas. Igreja de N. S. da Conceição e Boa Morte.

Edgar da Silva Maia — 8h30m. Igreja de N. S. Mãe dos Homens.

Aplausos

O COMERCIO da rua Gonçalves Dias tomou a si a incumbência de comemorar a passagem do 132º aniversário de nascimento do grande poeta maranhense, transcorrido a 10 do corrente. A propósito de iniciativa idêntica, verificada ao tempo em que era prefeito da cidade o general Mendes de Morais, que participou dos festejos, como, aliás, vem de fazer o sr. Alim Pedro, tivemos oportunidade, então, nesta mesma coluna, de assinalar as possíveis vantagens da realização de movimentos dessa mesma natureza em outros logradouros públicos: provàvelmente, a Prefeitura, convidada a integrar-se na homenagem, trataria de promover melhoramentos locais, por acaso esquecidos por ela — calçamento, limpeza pública, iluminação, etc.

Na rua Gonçalves Dias, é claro, nada há a fazer em questão de obras públicas; mas será assim na rua Castro Alves, na rua Fagundes Varela, na rua Casemiro de Abreu, por exemplo? Que digam os seus moradores.

Entretanto, além dessas vantagens materiais, haveria outra: a identificação de muitas criaturas que têm seus nomes em esquinas. Como seria interessante saber quem foi D. Maria, ou D. Josefa, ou D. Miquelina, pessoas, sem dúvida, importantes, a ponto de merecerem tal consagração pública! Os pesquisadores, a postos, decifrariam êsses intrigantes enigmas que representam tantas e tantas placas, diante das quais o transeunte, perplexo, como qualquer charadista embatucado, indaga: "Quem foi êsse? Quem teria sido essa?"

Por tudo, pois, aplaudimos a inteligente iniciativa dos comerciantes da rua Gonçalves Dias — digna de imitação. E até sugerimos a criação de um "dia" que está fazendo falta: o "Dia da Placa". — L.

CATOLICISMO

Missionários Mil Vêzes Benditos

TODA gente que vive a se queixar, dentro do confôrto desta cidade, devia fazer uma visita à Exposição Missionária, instalada em frente à estação do aeroporto. E meditar, um pouco, à saída. Realmente, constitui um agradável passatempo vermos ali, numa sequência, todo um ritual indígena, como nos proporciona o material recolhido pelo capuchinho frei Fidelis de Alviano. Fácil de ver.

Mas devíamos pensar no sacrifício dos longos anos que levou para penetrar na selva, desvendar-lhe os segredos, estudar os costumes do gentio, até poder nos proporcionar esta curiosa visão de hábitos e de festanças assim tão documentada e pitorescamente descritos.

Noutro «stand», correspondente à prelazia de Guajará-Mirim, seu bispo, dom Francisco Xavier Rei, com uma simplêza de comover, nos aponta as causas — como que numa escusa, o pobre — pelas quais não é possível realizar mais ainda: a condução é vagarosa, só se dispõe de canoas; é preciso também enfrentar as feras, as serpentes, o índio, o clima tropical, as cachoeiras, os rios, o paludismo e o material para construções aparece por preços proibitivos.

Não obstante, agrupados em comunidades onde o número de obreiros muitas vêzes é inferior a duas dezenas, conseguem os missionários construir igrejas, escolas, hospitais, asilos, ambulatórios, postos de emergência, círculos para preparação de operários, e a tudo prover com um estoicismo que não tem limites.

Na margem da fotografia onde aparece um frade rodeado de crianças, foi aposta esta legenda: «Morreu afogado para salvar a vida de quatro meninos, fato que demonstra o zêlo com que as responsabilidades são exercidas, até com o sacrifício da vida, se preciso.

A distância entre núcleos atinge não raro sessenta quilômetros, afastando a idéia de socorros de emergência, avisos ou rápidas notícias.

O gentio é batizado, educado cristãmente, as crianças recebem instrução até o grau secundário, aprendem ofício, inclusive corte e costura, administrado às meninas; as famílias passam a ser constituídas à luz da igreja, os doentes são assistidos e o culto ininterruptamente proporcionado; a cada instante se retira um ser humano das trevas do paganismo.

De tôda esta grandeza dimana o sentido Cívico das obras do Senhor, que abraza as almas no amor do próximo e no esquecimento de si mesmas.

Tenhamos para os missionários, com quem nos comparamos, o melhor pensamento e o maior respeito. E quando falarmos de nossos trabalhos e fadigas, jamais usemos a palavra sacrifício.

VARIAS

— Visita do Núncio Apostólico à Exposição Missionária — Em pública demonstração de apreço, dom Armando Lombardi, Núncio Apostólico, visitará a tarde de domingo a Exposição Missionária, em companhia do arcebispo dom Helder Câmara.

— Hora Santa das Paróquias — Às 16 horas de domingo, na Matriz de Santana, realizar-se-á a Hora Santa das seguintes paróquias: N. S. da Apresentação, de Irajá; N. S. de Guadalupe, de Marechal Hermes; S. Benedito, dos Pilares. O sr. cardeal arcebispo recomenda a maior solenidade nessa Hora Santa, pelo que, além dos representantes das paróquias, devem comparecer as associações religiosas.

LITURGIA DE HOJE

São João Berchman — jesuíta. Considerado o mais belo exemplo para os estudantes. No meio de seus escritos foram encontradas estas duas frases que tão bem definem o zêlo e espírito de obediência que sempre o caracterizaram: «Antes mil vêzes morrer que cometer o mais leve pecado. Antes morrer que transgredir a regra mais insignificante de ordem». Destacou-se também por grande amor ao Santíssimo Sacramento, que visitava muitas vêzes ao dia.

Missa em Ação de Graças

J. RABELLO & CIA.

(Casa Rabello)

(30º ANIVERSÁRIO)

J. Rabello & Cia sente-se feliz em convidar a todos os seus amigos e exmas. famílias para a missa em ação de graças que será celebrada no altar-mor da Igreja de São Francisco de Paula, no largo de São Francisco, depois de amanhã, segunda-feira, dia 15, às 10 horas. Pela sempre crescente amizade entre os que colaboram em nossa firma e todos aquêles que são seus amigos, agradecemos sensibilizados.

UM CERTO MOMENTO DE SUA VIDA TRANSFORMOU-O DE UM TIMIDO NUM HEROI, UM VERDADEIRO HOMEM!
O FILME QUE TODO O RIO ESPERAVA!
"A GLÓRIA DE UM COVARDE"
PAX
2ª feira
AUDIE MURPHY · BILL MAULDIN
JOHN HUSTON

dias JEJUADOS 6
A JOVEM E LOURA
ROSSANA
DIA E NOITE NA SOBRE-LOJA DO CINEAC
PARA TENTAR BATER O RECORD FEMININO JEJUM E TORTURA!
60 DIAS DE FOME SOBRE CACOS DE VIDRO E CERCADA DE SERPENTES!
dias A JEJUAR 54

DR. MARIO FILIZZOLA
Aparelho Digestivo

SENHORAS IDOSAS
Aceitam-se para internações, na Casa de Saúde São Luis. — Rua Ibituruna n. 87 — Telefone: 28-1921.

DECORAÇÕES EM MADEIRA
DEMA projeta e executa modernas decorações para lojas, halls, escritórios e apartamentos. — Rua Senador Dantas, 80 — 18º andar. Telefone: 42-9899.

CUPIM? use IMPREGNA-TOX
Com uma só e fácil aplicação seus móveis e quaisquer objetos de madeira ficarão de uma só vez e para sempre livres do cupim — À venda, em várias embalagens, nas principais casas de artigos domésticos, lojas de ferragens, de tintas e de produtos agrícolas.
Distribuidores exclusivos ROCHA & CIA. — Filial, Rio Tel. 32-6744 — Av. 13 de Maio, 23 — Grupo 534 — Telg. ROCHACIA.

EXPERIMENTE PARA CONCORDAR
PREDILETO
é diferente é um bom café

Senhoras Senhoritas

A Quadrinha de hoje

A amizade grande e pura
De duas almas iguais,
Quando chega a desventura,
Ainda se aprofunda mais

LUIS OTAVIO.

Pensamentos

Os abusos que destrôem as boas instituições têm o privilégio fatal de fazer subsistirem as más. — LEMONTEY.

—o—

O acaso não é a não onde seja a causa ignorada de um efeito desconhecido. — VOLTAIRE.

—o—

As más ações podem expiar-se, mas não se podem remediar. — SAVANTI.

Fome nota

O meio mais conhecido e usual para limpar os vidros das janelas, é passar-lhes um pedaço de papel de jornal úmido; a benzina e a magnésia calcinada, no entanto, formam uma mistura muito melhor, para deixá-los limpos e brilhantes.

MODERNO. — Se gosta de modêlo um tanto sofisticado, aqui apresentamos saia reta e casaquinho com quatro bôlsos com "martingale" atrás. — (Europress).

PARA COQUETEL. — Um modêlo de "tailleur" próprio para tafetá. Na frente o corte em forma oval e as mangas três quartos. Usa-se com chapeuzinho de plumas e bôlsa de sêda com camurça. (Europress).

UM MODELO PARA DOIS TRAJES. — À esquerda, modêlo sem mangas, com decote reto. A blusa é abotoada por quatro botões do lado direito. Ao lado, vemos o mesmo modêlo usado com casaquinho de mangas três quartos. — (Europress).

Elegância

As luvas de cano curto são indispensáveis durante o período de inverno. Completam a elegância dos costumes e vestidos de lã e constituem uma última defesa contra o frio.

Boas maneiras

A importância das cartas, testemunhas eloquentes de pensamentos, anseios, sentimentos e propósitos, não se pode desmentir. Por isso, a correspondência não deve ser nunca impulsiva, a fim de evitar arrependimentos ou instantes de preocupações.

Conselho

Lembrem-se de que, se existe uma arte de bem falar, existe também a de bem escutar, segundo palavras de Epicteto.

Convém saber

Giuseppina Brambilla, conhecida cantora italiana, estreou em Trieste, onde obteve estrondoso êxito. Cantou também em Roma e Barcelona, aumentando dêsse modo, a sua já grande fama. Casou-se com o tenor Leopoldo Miraglia, de quem, mais tarde enviuvou. Distinguiu-se no gênero dramático e no gênero ligeiro, sendo também professôra de canto muito conceituada.

Seja artista... na cozinha

BOLO DE COCO: — Duzentas gramas de açúcar, duzentas gramas de manteiga, trezentas gramas de farinha de trigo, três ovos, duas colherinhas de fermento, um vidro de leite de côco, meia xícara de leite de vaca. Bata bem a manteiga com o açúcar, junte as gemas, uma por uma, e acrescente os demais ingredientes, sendo, por último, as claras batidas em neve. Leve a assar em fôrma untada com manteiga e em fôrno moderado. Cubra o bôlo com glace de côco.

Esta tem graça?

O DOENTE: — Doutor, estou tão doente, sinto tantas dôres, que o meu maior desejo seria morrer!

O MÉDICO: — Então, fês muito bem em me mandar chamar...

Curiosidade

Quando se descobriram os raios X, formou-se acêrca dos mesmos um conceito muito confuso, acreditando-se que pudessem ser usados em qualquer parte e a qualquer hora. Um sapateiro comerciante inglês chegou a anunciar tecidos à prova de raios X para as senhoras recatadas e, no Estado de Nova Jersey, nos Estados Unidos, foi mesmo publicado um decreto proibindo o uso dos ditos raios X nos binóculos para teatro...

O QUE É CORRETO

Por Elinor Ames

★

CORRETO DEPOIS DAS SEIS. — O "smoking" é correto em tôdas as estações, como traje de "soirée". E sendo, em côres claras, leve e agradável de vestir, o seu uso vai se generalizando cada vez mais. Lembre-se, porém, em côres claras ou escuras, o traje de "soirée" só é próprio depois das seis.

★

JIRAU-BAR
a partir das 18 horas com aperitivos e especialidades de Sylvia Autuori
Pianista — José Luiz
Barman: DAVID
Rua Rodolfo Dantas, 91-A — Telefone: 57-0616

Diário Escolar

★ EDUCAÇÃO E CULTURA ★ MOVIMENTO UNIVERSITÁRIO ★

Universidade do Brasil

Farmácia

C. A. RODOLFO TEOFILO

Assembléia Geral — Quarta-feira, dia 17, às 15 horas, será realizada uma assembléia geral no anfiteatro do novo pavilhão, onde serão tratados assuntos de grande importância, salientando-se o caso das validações de cursos das «Escolas Livres», já extintas.

Flâmulas — Encontram-se à venda, em modêlo oficial, em dois tamanhos. Os interessados poderão adquirí-las no Centro Acadêmico e na Secretaria, com a srta. Maria Celeste.

Comissão de Formatura — Os colegas que ainda não tiraram fotografias deverão fazê-lo o mais depressa possível até o dia 15 do corrente.

Engenharia

DIRETORIO ACADÊMICO

Comissão de Festas de 1955 — Reunião ordinária dia 17, às 19h30m, no prédio do largo de São Francisco. Ordem do dia — Indicação da comissão para eleição de paraninfo e orador. Relatórios da subcomissão e assuntos gerais.

Vestibular Curso Politécnico — Intensivo de revisão: agôsto a fevereiro. Aulas noturnas das 19 às 22 horas. Número de vagas para êste ano 80 (oitenta). Próximo ano: ilimitado. Início das aulas: 15 de agôsto, às 19 horas. Mensalidade: Cr$ 250,00. Informações e inscrições na Secretaria da Escola Nacional de Engenharia, no largo de São Francisco, 2º andar.

Curso de Engenheiros Rodoviários e Ferroviários — São promovidos, neste período, os estudos principais, referentes a Mecânica dos Solos e a Pavimentos, para as rodovias e concernentes a Linha e Material Rodante, para as estradas de ferro. Para as aulas da próxima semana, deverá vir a esta capital o engenheiro H. Hércules Florença, chefe de via da Companhia Paulista, extendendo-se as suas preleções pelos dias 16, 17 e 18 de agôsto.

Odontologia

C. A. COELHO E SOUSA

Missa de 30º dia — Convite — O presidente do Centro Acadêmico Coelho e Sousa da F.N.O. convida aos colegas e pessoas amigas de Alrion dos Reis Abreu para a missa de 30º dia de seu falecimento, a ser celebrada amanhã, às 8h30m, na Capela do Externato São José, à rua Conde de Bonfim.

Arquitetura

DIRETORIO ACADÊMICO

Comissão Executiva — O presidente do Diretório Acadêmico convoca uma reunião para hoje, às 10 horas, na Sala da Congregação.

Departamento de Assistência — Exame radiológicos e pulmonar. Os cartões de apresentação junto ao Núcleo Profilático se encontram na Secretaria do D.A. inteiramente grátis.

Mecânica — Os trabalhos de Mecânica do ano letivo de 1954 se encontram no Diretório Acadêmico à disposição dos interessados, das 9 às 12 horas.

Aniversário — O Diretório Acadêmico está elaborando um grande programa por ocasião da comemoração do primeiro decênio da Faculdade Nacional de Arquitetura da UB a realizar-se em 31 de agôsto de 1955.

Concurso — Dia 15 de agôsto impreterivelmente terminam as inscrições com apresentação de trabalhos do IV Congresso Nacional de Estudantes de Arquitetura e Urbanismo, a realizar-se em Belo Horizonte.

Maquete — O Diretório Acadêmico pretende dar início a um curso de maquete na F.N.A. Os colegas interessados devem procurar o D.A. para fazerem suas inscrições.

Assembléia Geral Extraordinária — O presidente do Diretório Acadêmico convoca a assembléia greal extraordinária, de acôrdo com os artigos 14, alínea «b», e 16, alíneas «a» e «b», do Estatuto do Diretório Acadêmico, para o dia 16, têrça-feira, às 9 horas, no salão. Ordem do dia: Manifesto contra o projeto 474-55.

Departamento de Apostilas — Encontram-se à venda no Diretório Acadêmico as seguintes apostilas: Madeiras, Representação e Utilização de Madeiras, Sombras, Teoria de Arquitetura, Perspectiva Mecânica, Gráfico de Insolação, Detalhe de Janela de Guilhotina Simples, Côres e Tintas, Composição Decorativa, Sistemas Estruturais, Problemas de Física, Cálculo Gráfico, Arquitetura no Brasil, Trabalho Prático de Higiene, Piauí e sua Arquitetura, Tabelas de Higiene, Tabelas de Nadal, O Século XVII Brasileiro, Tabelas Omega, Concreto Armado, Testes de Concreto, Topografia.

Medicina

C. A. CARLOS CHAGAS

Aumento no preço das refeições — Nota oficial — «Conforme nota anteriormente divulgada, obtivemos ontem a palavra definitiva da Reitoria a respeito do propalado aumento do preço das refeições em nosso Restaurante. Após demarches proveitosas, acordou a U.B. em cobrir o excedente de Cr$ 5,00 correspondente ao aumento fixado pelo SAPS, sem qualquer majoração para os colegas. No momento, faltando verba indispensável ao pagamento extra da despesa, o reitor conseguiu junto ao SAPS um prazo para o pagamento. Tal deliberação nos deixa tranquilos, e a vitória nos dá a certeza de que prosseguirá calma a nossa vida acadêmica. Ass.) Hamilton Alves Vieira, presidente do CACC».

Lugar para médico — Necessita-se de um médico em Calambaú, perto de Viçosa, Estado de Minas Gerais. Maiores informações com a secretária do C.A.

Aos doutorados — Comunicamos aos colegas já formados a existência do Curso de Doutorado, conforme artigo 14 do regimento interno da FNM. Maiores informações na Secretaria da Faculdade.

Prêmios escolares — A FNM conferirá anualmente a estudantes que concluirem o curso de formação prêmios em medalhas e pecuniário, constantes do artigo 187 do Regimento Interno, nas condições estabelecidas pelo artigo 189 do mesmo regimento, a trabalhos originais de investigação científica.

Bôlsas de estudos do Conselho Britânico — O Conselho Britânico está oferecendo um número limitado de bôlsas de estudos a brasileiros para aperfeiçoamento na Grã-Bretanha. Algumas dessas bôlsas serão concedidas para o ano letivo a iniciar-se em outubro de 1956, e outras para períodos de 3 a 6 meses, compreendidos entre os meses de abril de 1956 a março de 1957. Essas bôlsas se destinam a candidatos de ambos os sexos, que possuam um diploma universitário ou equivalente. Informações na Secretaria do C.A.

Conselho Deliberativo — Convocamos os membros do C.D. para uma reunião ordinária hoje, às 16 horas, com a seguinte ordem do dia: 1 — Relatório de prestação de contas da Comissão de Trote; 2 — Indicação da Comissão para elaborar o anteprojeto de reforma dos Estatutos; 3 — Assuntos vários.

Departamento de Teatro — Avisa-se aos colegas que a partir de segunda-feira iniciará a distribuição de 280 ingressos para o Teatro João Caetano, peça «Não vou no golpe», gentilmente oferecidas pela emprêsa Ferreira Silva. Inscrições no Departamento de Teatro ou com o colega Sabbag.

Quinta turma de Inglês — Conforme o combinado, terá início hoje, dia 13, às 17 horas, no anfiteatro de Anatomia, o curso de Inglês para a quinta turma.

ATIVIDADES ESCOLARES

5º ANO — Clínica Cirúrgica — Exame final, prof. Mariano de Andrade, para os alunos de ns. 198 — 199 — 204 — 205 — 210; dia 13, às 9 horas, no Hospital dos Servidores do Estado. Exame final, prof. Alfredo Monteiro, alunos de ns. 159 — 160 — 161 — 214 — 219; dia 16, às 8 horas, no Serviço da Cadeira.

Avisos — Pede-se o comparecimento, à Seção do Expediente Escolar, dos alunos: Fernando Monastério Viruez e Juli Azouri.

Deverão ter início, na próxima têrça-feira, dia 16 do corrente, às 14 horas, no Hospital de São Francisco de Assis, as aulas do segundo período de Clínica Ortopédica.

As aulas do Curso Equiparado de Clínica Obstétrica, a cargo do prof. Jorge de Resende, serão iniciadas dia 17, às 18 horas.

Ciências Econômicas

DIRETORIO ACADÊMICO

Curso Pré-Vestibular — O D.A. avisa que as aulas dêsse curso foram iniciadas no dia 10 do corrente, no horário das 20 às 22 horas. Outrossim, comunica que ainda se acham abertas as matrículas. Maiores informações na Secretaria.

ASSOCIAÇÃO ATLÉTICA

A Associação Atlética da Faculdade Nacional de Ciências Econômicas convoca os atletas de suas equipes de volibol e basquetebol para o jôgo a ser realizado hoje, às 15 horas, no campo do Clube Monte Líbano.

CONFERÊNCIAS

SR. RAMIRO GAMA — Falará, domingo, no Abrigo Teresa de Jesus, na rua Ibiturúna, 53, às 16 horas, sôbre assunto relacionado com a doutrina do Espiritismo Cristão. Entrada franca.

ASSOCIAÇÕES Culturais e Científicas

SOCIEDADE MÉDICA BRASILEIRA DE PSICOTERAPIA — Dia 16, às 20h30m, realizar-se-á no anfiteatro do Instituto de Psiquiatria da U. B. av. Wenceslau Brás, 71 a reunião da fundação dessa Sociedade. Serão fundadores os que comparecerem. Será submetido à discussão e votação o projeto do Estatuto e como tema para debate, nesse e no dia seguinte o problema da regulamentação do exercício da profissão de psicoterapeuta.

STANDARD PHONIC DRILL CENTRE — Outra reunião será realizada amanhã, nesse centro de conversação em inglês, em prosseguimento do programa de agôsto que reune os seguintes tópicos como motivo de debate para a prática dos conhecimentos do idioma: 1 — «Do you face the future with optimism?», por Rui de Andrade Pinto; 2 — «Should men be imortal», por Stelina H. Braga; 3 — «Is there or not a race bar in this country?, por Vitória Mallet; 4 — «Do you think Darwin's theory of evolution right or wrong?» por Werner Ehlermann Jr.; 5 — «Are you superstitious?», por Wolney Vasconcelos Magalhães; 6 — «Weekly lecture on the English language», estudo de gramática inglêsa pelo prof. Alfred H. Palmer; 7 — Orador oficial da semana — sr. Edmo Roma de Abreu Lima. A sessão terá início às 15h30m, na sede da Associação Brasileira de Educação.

U. CATÓLICA

Politécnica

DIRETORIO ACADÊMICO

EPUC-ENGENHARIA-ARQUITETURA: — Avisamos aos ex-alunos e demais engenheiros e interessados, que já está à venda esta interessante revista técnica com artigos sôbre Fundações Dielétricos, Saneamento, Hidráulica, etc. As assinaturas, bem como a venda avulsa estão sendo feitas diàriamente, exceto sábados, das 13h30m às 17h30m, na Secretaria e na Redação da Revista, à rua Marquês de São Vicente, 263 ou 209, casa 273.

AVISOS AO 2º ANO: — 1) As turmas para as aulas práticas de Geologia serão formadas dentro das séries antigas (A e B). As aulas serão às quintas e provàvelmente aos sábados, na parte da manhã.

2) Os colegas que ainda não fizeram o trabalho de Topografia, devem dar os seus nomes ao colega Fernando Olavo.

3) Para o mês de agôsto, foi feita pelo prof. Sérgio Mascarenhas, a seguinte distribuição de matéria, a serem realizadas nas aulas práticas de Física: — a) Fôrça e campo magnético-interação entre correntes e imãs; b) Determinação da permeabilidade magnética do ar. — Lei de Biot e Savart; — c) Fôrça eletromotriz de indução — transformadores — motores de corrente contínua e alternada.

Horário da 2ª chamada da 1ª prova parcial: — Dia 13/8 — 13h30m — Mecânica dos Solos (4º ano e dep.); Dia 15 — 13h30m — Hidráulica; 13h30m — Estabilidade das Construções (4º ano); Dia 16 — 13h 30m — Mecânica Técnica (3º ano).

DEPARTAMENTO SOCIAL: — Avisamos aos colegas que deverá ser realizado ainda êste mês o 2º guaraná-amigo da temporada de 1955. Esperem grandes surpresas e inovações.

Internamento de Menores

A Secretaria de Educação e Cultura avisa aos interessados que, estão suspensas até ulterior deliberação as inscrições para internamento de menores por conta da municipalidade, tendo em vista que os candidatos inscritos já submetidos a exame de saúde ultrapassam de muito o número de vagas.

Será Amanhã na Televisão Rio a Entrega dos Prêmios do Concurso «Dia do Papai»

DURANTE A SOLENIDADE SERÃO LIDAS AS PROVAS PREMIADAS

BÔLSAS DE ESTUDO DUCAL

SERÃO entregues, amanhã, às 20h 30m, na Televisão Rio, situada na av. Atlântica 4.264, Pôsto 5, os prêmios do concurso «Dia do Papai», instituído pelas Lojas Ducal, em colaboração com o «Diário de Notícias» e destinado a alunos de cursos de admissão e de quintas séries de escolas primárias. A prova de seleção foi realizada na Escola Tiradentes, quinta-feira passada, tendo sido classificadas como vencedoras as alunas Tânia Maria de Andrada, do colégio do Ateneu São Luís; Helena Blavates Cruz Costa, do Externato Santo Antônio; Marli Ribeiro, do Educandário São Geraldo; Emília Chagas Maisonette, do colégio Vasco da Gama e Paulo Afonso Matos Gracindo Marques, do Curso Iracema Lopes, respectivamente, do primeiro ao quinto lugares.

Deverão estar presentes ao ato, o prof. Armando Hildebrand, diretor do Ensino Secundário, os professôres que constituíram a banca examinadora, professôres Advanir de Sousa Lima, e Hermínia Bazile Nogueira da Silva e o prof. Eurico L. Cabral, o sr. Alair Dantas, representando o «Diário de Notícias» e o sr. José Luís Moreira de Sousa, representando as lojas Ducal, além dos pais, professôres e diretores dos alunos premiados.

Far-se-ão representar o ministro da Educação e o Secretário de Educação e Cultura.

PRÊMIOS

O primeiro prêmio representa uma bôlsa de estudos para curso secundário completo, primeiro e segundo ciclos, em estabelecimento de livre escolha do candidato, em regime de externato.

Seguem-se quatro outras bolsas para a primeira série ginasial, respectivamente, para o segundo, terceiro, quarto e quinto classificados.

Aos demais concorrentes oferecem as Lojas Ducal um «carnet» no valor de cem cruzeiros, a fim de que possam todos os que participaram da competição ofertar um mimo aos seus progenitores, no «Dia do Papai».

↓ PREMIADA ↓

A menina Tânia Maria de Andrada, que obteve o primeiro lugar entre os 70 candidatos que participaram do concurso "Dia do Papai", promovido pelas "Lojas Ducal".

COMPARECIMENTO DOS VENCEDORES

Deverão apresentar-se à Televisão Rio, amanhã, às 20 horas os alunos vencedores, relacionados acima, acompanhados dos seus pais e de seus professôres.

Durante o ato será prestada uma homenagem à d. Célia Sousa, professôra da aluna que obteve o primeiro lugar na competição.

E. DO RIO

Fluminense de Medicina

ASSOCIAÇÃO ATLÉTICA

OLIMPIADA MÉDICA DO 30º ANIVERSARIO — A Associação Atlética «Rubens de Siqueira», da Faculdade Fluminense de Medicina, a fim de comemorar a passagem do 30º aniversário da fundação da sua Faculdade, promoverá, na semana de 20 a 28 do mês corrente, um Torneio Olímpico que será denominado «Olimpíada Médica do 30º Aniversário» com as demais Faculdades de Medicina do Distrito Federal e que constará de uma parte desportiva e uma cultural.

Faculdades Concorrentes: — Faculdade Nacional de Medicina; Faculdade de Ciências Médicas; Escola de Medicina e Cirurgia; Faculdade Fluminense de Medicina.

PARTE DESPORTIVA — Na parte desportiva, teremos provas de atletismo, jogos de basquete, futebol, tênis, tênis de mesa, voleibol e xadrez, tôdas em Niterói, sendo as provas de atletismo e os jogos de futebol, realizados no Estádio Caio Martins.

PARTE CULTURAL — A realizar-se no Auditório da Faculdade Fluminense de Medicina, constará de trabalhos apresentados por alunos e ex-alunos das Faculdades de Medicina participantes, sôbre os seguintes temas: «Inconvenientes e perigos da Medicação Antibiótica»; Novos Medicamentos Hipotensores», e «Terapêutica Hormonal».

Farmácia e Odontologia

D. A. HORACE WELLS

PROVAS PARCIAIS — 2ª CHAMADA — O Diretório Acadêmico avisa aos interessados que as provas de 2ª chamada serão efetuadas nos seguintes dias: Dia 16, têrça-feira, Física e Higiene; Dia 17, quarta-feira, Química Orgânica; Dia 22, segunda-feira, Zoologia e Microbiologia; Dia 23, têrça-feira, Botânica e Farmácia Química; Dia 25, quinta-feira, Farmacognósia, Química Analítica e Química Industrial; Dia 26, sexta-feira, Bromatologia.

ASSEMBLÉIA GERAL — CONVOCAÇÃO — Está convocada para o dia 22 do corrente, às 10 horas (1ª convocação) e 14 horas (2ª convocação), uma assembléia geral, na qual serão abordados assuntos de âmbito interno e externo da vida universitária.

DIRETORIA E CONSELHO DE REPRESENTANTES — CONVOCAÇÃO — Estão convocados os membros da diretoria do D. A. bem como o Conselho de Representantes, para uma reunião conjunta a realizar-se no dia 17 do corrente, às 16 horas, na sede da Faculdade.

CURSOS

Capacitação Jornalística

O Sindicato dos Jornalistas Profissionais do Rio de Janeiro comunica aos interessados que se acham abertas, em sua sede, à av. Rio Branco, 120 - 11º andar - s/1116 a 1123, inscrições para uma nova classe de alunos do Curso de Capacitação Jornalística. A primeira turma, em mínimo de 60 estudantes, está recebendo regularmente aulas das seguintes disciplinas: Português, História Geral, História do Brasil, Teoria e Técnica de Jornalismo, Administração, Literatura e Jornalismo, a cargo, respectivamente dos professôres, Antônio Houaiss, Isócrates de Oliveira, Fernando Segismundo, Antônio Buono Júnior, Marcial Dias Pequeno e a última a cargo de vários jornalistas.

As inscrições estarão abertas de 12 a 20 do corrente, das 12 às 17 horas, na sede do Sindicato. Terão preferência para inscrição os trinta primeiros interessados. Os candidatos deverão fazer prova de Curso secundário ou de conhecimentos correlatos ou superiores.

Aquarela em Alto Relêvo

Hoje, às 20 horas, no salão de troféus do Fluminense Futebol Clube, sito na rua Alvaro Chaves, o pintor carioca Elias Divan inaugurará uma exposição de aquarela em alto relêvo, criação do artista, apresentando aspectos colhidos de recente viagem realizada à Europa e à Ásia.

Para o «vernissage» estão sendo convidados artistas e intelectuais.

U. D. F.

Filosofia, Ciências e Letras

DIRETORIO ACADÊMICO «LAFAYETTE CORTES»

PROFESSOR DO PRÉ-VESTIBULAR — Foi organizado um novo horário para o Concurso de Professor do Pré-Vestibular, curso mantido pelo D. A. L. C. é o seguinte: Hoje, 15 horas — Hélio Rieger (Desenho Geométrico); 16 horas — Luís Grinstain (Descritiva); 17 horas — Luís Bandeira (Descritiva); 17h30m — Samuel Wester (Descritiva).

Dia 16 — têrça-feira — 15h30m — Jorge Elias Dias (Algebra e Analítica); 16 horas — Carlos Augusto Guimarães (Algebra e Analítica); 16 horas — Luís José Machado de Andrade (Inglês).

Dia 17 — quarta-feira — 15 horas — Alfredo Leopoldino (Geografia do Brasil); 15h40m — Jaira Fonseca (Geografia do Brasil); 16h15m — Jorge Geraldo Brito (História Geral); 15 horas — Hélio Ventura (Geometria e Trigonometria); 15h40m — Leo de Abreu (Geometria e Trigonometria); 16h15m — Arnaldo Niskier (Geometria e Trigonometria);

Dia 18 — quinta-feira — 15h30m — Samuel Wester (Mecânica); 16 horas — Válter Lemos (Algebra e Analítica); 16 horas — Hermilio Costa e Silva (Calorimetria).

Dia 19 — sexta-feira — 15h30m — Siegfriedo Rosner (Desenho Geométrico); 16 horas — Antônio Fernando P. Batista (Desenho Geométrico).

Dia 23 — têrça-feira — 15h30m — Prova escrita de Química (todos os inscritos).

Dia 24 — quarta-feira — A partir das 14 horas — Cláudio José (História Geral), Dulce Pôrto (H. Geral), Withe Abrahão (G. Geral), Nadir Carvalho (Geografia Geral).

OBSERVAÇÕES: — Em princípio, tôdas as provas estão marcadas para o Instituto de Física. Um dia antes da prova, às 17 horas, (no D. A.), será sorteado o ponto correspondente à prova de aula (ou escrita).

ATENÇÃO — Estão sendo chamados urgentemente ao D. A., para regularizar sua situação, com relação às provas, os seguintes colegas: Jorge Elias Dib, Leo de Abreu, Hélio Isidoro Ventura, Hermilio Costa e Silva, Antônio Fernando P. Batista, Carlos Carvalho Coelho Júnior, Jadihel Loledo Júnior, Nadir Carvalho e Ivan de Abreu.

A ausência dos colegas acima citados poderá acarretar até a eliminação dos mesmos do concurso, pois êste já é o segundo horário organizado.

ANIVERSARIO DA FACULDADE — Revestiu-se de sucesso a apresentação da comédia dramática «Cláudia», por Eva e seus artistas, quinta-feira, no Serrador, como parte dos festejos comemorativos à passagem do décimo sexto aniversário de fundação de nossa Faculdade. Um público numeroso prestigiou a iniciativa, em ambas as sessões realizadas. Foi, assim, comemorada condignamente a feliz efeméride. De parabens os organizadores.

QUIMICA E MATEMATICA — Universitário leciona a domicílio — Tel.: 26-5980

CURSO PRE-VESTIBULAR

FACULDADES

Direito e Filosofia

Rua Delgado de Carvalho, 45 (largo da Segunda-feira) — Matrículas abertas para novas turmas a terem início em 16 de agôsto e 5 de setembro. Informações: 2as., 4as. e 6as. feiras, das 19 às 21 horas — Tels.: 38-0048 e 38-1175.

Semana na Universidade Católica

Como nos anos anteriores, do primeiro ao segundo domingo de agôsto, tem lugar a Semana da Universidade Católica, durante a qual em tôdas as Matrizes, Igrejas e Capelas fazem-se orações pela Universidade. Os pregadores lembram os fiéis esta obra de tanta importância para a sociedade e a Igreja, bem como são recolhidas esmolas para a manutenção e desenvolvimento desta instituição.

No presente ano a Semana caiu de 7 a 14 do corrente, com a circunstância de que acaba de ser inaugurada a nova sede.

Dia 8, segunda-feira, iniciaram-se as aulas já nas novas instalações que poderão brigar 2.000 alunos. Necessário se torna no momento que todos os católicos se unam para que o aparelhamento, a seleção do corpo discente e a eficiência do ensino esteja na altura do que esperam os alunos, os pais e o Brasil católico.

Bolsas de Estudo «Amerigo Rotellini»

As quatro bolsas, que todos os anos a fundação «Rotellini» oferece em favor de brasileiros que queiram completar seus estudos na Itália, foram êste ano atribuídos aos srs. Edino Krieger e Dulce Oliveira W. de Aguiar, do Rio de Janeiro, e Vila Maria e Olindo De Luca, de São Paulo.

Dos dois vencedores da capital Federal, o primeiro irá frequentar os cursos da Academia musical de «Santa Cecília (Roma) para composição e regência, enquanto a segunda cursará aulas da Universidade de Roma para aperfeiçoar-se em técnica e estética da pintura.

Como é sabido, a Fundação Rotellini foi criada pelo saudoso com. Vitaliano Rotellini, como disposição testamentária, para maior desenvolvimento das relações culturais entre a Itália, pátria do fundador, e o Brasil, terra em que êle passou a maior parte de sua vida de trabalho.

INGLÊS

para alunos sem média dos cursos: Ginasial, Clássico e Científico, com fonética, leitura, gramática e conversação. Eficiência cem por cento. Turmas para adultos e para qualquer fim. — INSTITUTO PETERSEN — Rua Haddock Lôbo, 217 — TEL.: 54-1207.

ESCOLAS PREPARATÓRIAS E COLÉGIO MILITAR - ART. 91

Professores do magistério militar

Dias da Cruz, 183 e Praça Saenz Pena, 23 - 1º andar

Prof. Ten. Cel. Rocha Freire — 29-7292 e 49-2637.

MEDICINA - ODONTOLOGIA

O CURSO HORACE WELLS iniciará dia 16 de agôsto, têrça-feira próxima, uma

TURMA NOVA

limitada a 20 alunos. — Línguas para a F.N.M. e F.N.O. — Provas mensais.

RUA PAISSANDU, 171 — TELEFONE: 25-8513.

VESTIBULAR DE DIREITO

CURSO DE PREPARAÇÃO

FACULDADE DE DIREITO DA UNIVERSIDADE DO D. F.

RUA DO CATETE, 243

Início do curso ainda êste mês

Inscrições na Secretaria das 8 às 11 e das 19 às 21 hs.

Basta saber ler e escrever

para aspirar a um futuro brilhante fazendo POR CORRESPONDÊNCIA o seu Curso Ginasial (Art. 91, do Decreto-lei 4.244). Peçam informações ao I. N. C. A. — Praia de Botafogo, 526 — Rio. (Recorte e remeta-nos êste anúncio — 111).

CONCURSO DO BANCO DO BRASIL

VENCIMENTOS INICIAIS: Cr$ 5.000,00 (insc. grat.)
PRÓXIMO CONCURSO — NOV. DE 1955

Prepare-se convenientemente para o próximo concurso de novembro de 1955, a se realizar nesta cidade, estudando em pontos organizados por professôres do próprio Banco. Peça informações ao INSTITUTO NACIONAL DE CIÊNCIAS E ARTES — Praia de Botafogo, 526 — Rio, ou solicite a remessa do curso completo pelo sistema de Reembôlso Postal, pelo preço de Cr$ 700,00 (via aérea) ou Cr$ 640,00 (via terrestre). (REMETA-NOS ÊSTE ANÚNCIO — 111)

ÓTICA REDENTORA LTDA.

Direção Técnica de OSÉAS DAMASCENO
Aviamos qualquer receita — Óculos de todos os tipos.
RUA 7 DE SETEMBRO, 78 — 1º ANDAR — TEL.: 42-1301.

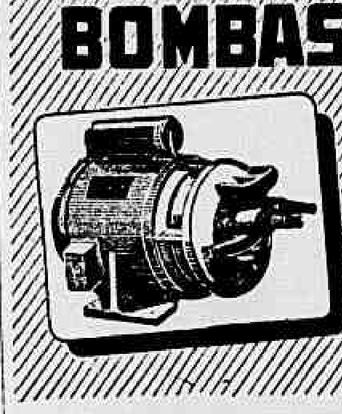

LOJA SANVAS
SANSON VASCONCELLOS
COMÉRCIO E INDUSTRIA DE FERRO S. A.
RUA FREI CANECA 47/49 - RIO

Êste é o ALCATRÃO GUYOT para combater os efeitos de catarros, tosses, bronquites e demais afecções que ameaçam as vias respiratórias.

ALCATRÃO GUYOT
GARANTE A SAUDE DE SUAS VIAS RESPIRATÓRIAS

JUIZO DE DIREITO DA 4ª VARA DE FAMÍLIA DO D. FEDERAL

EDITAL DE CITAÇÃO, passado à requerimento de MARIA LUIZA JUVENAL DE ALMEIDA contra EDWARD JUVENAL DE ALMEIDA com o prazo de 45 dias, na forma abaixo:

O DR. JOAO CLAUDINO DE OLIVEIRA E CRUZ, Juiz substituto em exercício nêste Juizo de Direito da 4ª Vara de Família do Distrito Federal, etc.

FAZ SABER

Aos que o presente edital de citação com o prazo de 45 dias virem, ou dêle conhecimento tiverem e especialmente a EDWARD JUVENAL DE ALMEIDA, de paradeiro incerto e não sabido, que por êste Juizo e Cartório do Escrivão que esta subscreve se processe a ação ordinária de desquite requerida por sua espôsa MARIA LUIZA JUVENAL DE ALMEIDA, residente à rua 7, Bloco 8, Entrada 2, Apartamento 202, conjunto residencial do IAPI, Del Castilho, em a qual foi pelo MM. Juiz designado o **dia 12 de outubro, às 13 horas**, para a audiência de conciliação, quando deverão estar presentes o citando EDWARD JUVENAL DE ALMEIDA e a requerente MARIA LUIZA JUVENAL DE ALMEIDA. Não sendo presentes os cônjuges fica pelo presente edital citado o referido EDWARD JUVENAL DE ALMEIDA, para dentro do prazo de 10 (dez) dias que, digo dias a contar da citada audiência responder aos têrmos da ação ordinária de desquite a que se refere a petição abaixo transcrita, sob pena de revelia e confesso, cujo teor é o seguinte: **PETIÇÃO DE FLS. 2** — EXMO. SR. DR. JUIZ DE DIREITO DA 4ª VARA DE FAMÍLIA — MARIA LUIZA JUVENAL DE ALMEIDA, brasileira, casada, de prendas domésticas, domiciliada e residente à rua 7, Bloco 8, Entrada 2, Apartamento 202, conjunto residencial do IAPI, Del Castilho, neste cidade, por seu advogado infra-assinado, quer citar seu marido EDWARD JUVENAL DE ALMEIDA, pra ver se lhe propor a presente **ação ordinária de desquite**, com fundamento no art. 317, inciso IV, do Código Civil, no decurso do qual progara, digo provará o seguinte: I) Que casou com o Rêu em 31 de julho de 1948, pelo regime da comunhão de bens, como se vê da certidão anexa (doc. 1). II) Que dêsse consórcio existe um filho menor Jorge Juvenal de Almeida, com 6 anos, de idade, o qual se cont, digo encontra em companhia da Supte. (Doc. 2). III) Que em agôsto de 1951 o Réu abandonou o lar conjugal não dando mais notícias suas, deixando a Supte. o filho do casal, em completo desamparo, os quais vivem às expensas dos pais da Supte. Nestas condições, deixando de juntar o alvará de separação de corpos por existir uma separação de fato, vem requerer a v. exa. na forma do art. 317 inciso IV do Código Civil, e face a ausência do Réu, em lugar incerto e não sabido, sejam expedidos editais de citação pelo prazo que v. exa. designar, sendo o Réu considerado findo o prazo, para ver se lhe propor a presente ação de desquite, sob o fundamento acima referido, ficando desde logo, citado para os demis, digo demais têrmos da ação, até final, sob pena de revelia, julgando v. exa. afinal procedente a presente ação para decretar o desquite e declarar a Supte. inocente e passar a Supte. a assinar o nome de solteira, condenando, ainda, o Réu nas custas e honorários de advogados. Protesta pelo damento acima referido, ficando desde logo, citado para os demia, digo arroladas na oportunidade, documentos e demais provas permitidas em direito. Dá-se à presente o valor de Cr$ 20.000,00. P. deferimento. Rio de Janeiro, 29 de junho de 1955. (as) PASCAL DE SOUZA FONTES. Insc. 3267. — **DESPACHO DE FLS. 8**: Cite-se por editais, por 45 dias. Designo o dia 12 de outubro, p. f.. às 13 horas, para a aud. de conciliação. Rio, 8-8-55. (as) JOAO CLAUDINO DE OLIVEIRA E CRUZ. — **ENCERRAMENTO**: Em virtude do que expedi o presente edital, com o teor do qual citam autora e réu intimados a comparecerem neste Juizo no dia 12 de outubro, às 13 horas, para a audiência de conciliação e manifestarem sôbre a possibilidade de transação conforme dispõe a Lei 968, de 10 de dezembro de 1949, caso não compareçam no dia designado fica o réu EDWARD JUVENAL DE ALMEIDA, citado para findo o prazo vir a êste Juizo contestar a ação ordinária de desquite no prazo legal de 10 dias, contados daquela audiência, sob pena de revelia e conforme petição e despacho acima transcritos. O que se cumpra, observadas as formalidades legais. Cientificando-se o réu de que êste Juizo funciona à av. Franklin Roosevelt, 146, 7º andar, sala 704. Distrito Federal, 9 de agôsto do ano de 1955. Eu, LUCIA FERRARO DA ROCHA, escrevente auxiliar, datilografei e Eu, WALTER NENO ROSA, Escrivão Interino, subscrevo e assino.

JUIZ: Dr. João Claudino de Oliveira e Cruz.

Confere com o original. O Escrivão Interino, Walter Neno Rosa, 9-7-1955.

PALAVRAS CRUZADAS

160º TORNEIO SEMANAL — PROBLEMA N. 1569

SIR AGÁ - Rolândia PR.

Horizontais

1 — Santuário búdico, em forma de cúpola (plural).

6 — Interjeição (Bras.) — Usual entre índios e caboclos da Amazônia, exprimindo espanto.

7 — Sem vegetação.

9 — (adj.) — Diário.

11 — Espécie de peixe.

13 — Missionário português.

14 — Dono da casa.

16 — (adj.) — Que trabalha.

Verticais

1 — Leigo que servia num convento, e usava o hábito de frade.

2 — Nome de várias tribos do Brasil.

3 — (Bras.) — Qualidade do que é ardoso.

4 — Governador turco.

5 — Lista de erros condenados pelo Papa.

8 — Árvore de Damão.

10 — Moeda romana, de cobre.

12 — Pêso da Índia.

15 — Interjeição (Bras., Nordeste) — Exprime espanto, resposta ao apêlo do nome.

As soluções do 160º Torneio Semanal serão aceitas até 28 de agôsto de 1955

ATENÇÃO

Aceitamos colaborações dos leitores, aos quais recomendamos basear os enigmas de Palavras Cruzadas no PEQUENO DICIONÁRIO BRASILEIRO DA LINGUA PORTUGUÊSA, ENCICLOPEDIA DO CHARADISTA (DOIS VOLUMES) e VOCABULARIO ANTROPONIMICO, de Lidaci; — avisamos que os problemas devem vir desenhados a tinta nanquim em cartolina branca; num total de 30 quadrículas; não sendo permitidas palavras truncadas, invertidas ou incompletas; os problemas terão tôdas as suas palavras ligadas entre si, a fim de se evitar que se transforme em dois ou mais problemas; — só serão aceitas as abreviações de palavras verificáveis nos livros acima mencionados: — os problemas para publicação diária serão de fácil decifração; cada desenho deve ser, tanto quanto possível, com altura igual à largura; e cada enigma deve ter uma cópia a lápis com a respectiva decifração, assinatura e endereço do autor.

—0—

Tôda a correspondência, relativa a esta seção, deve ser endereçada a SYLVIO ALVES, Rua da Constituição, 11 — Rio — Distrito Federal.

CURIOSIDADES...

Exercite Sua Memória

LEITOR: Responda mentalmente as perguntas abaixo e confronte as suas respostas com as nossas, que serão publicadas amanhã.

17396 — Qual era o nome completo do explorador Stanley?

17397 — Qual é o significado da palavra alemã «anschluss»?

17398 — Qual foi a estimativa dos mortos e feridos da guerra de 1914?

17399 — Em que ano foi criada a «Doutrina de Monroe»?

17400 — Quem foi o primeiro rei dos belgas?

AS CINCO PERGUNTAS DE ONTEM E AS RESPECTIVAS RESPOSTAS:

17391 — Qual é o símbolo químico do sódio? — Na.

17392 — Que generais se defrontaram na batalha de Sedan (1870)? — ......

17393 — Quem foi o tutor de D. Pedro V, de Portugal? — O rei D. Fernando.

17394 — Que literato francês foi cognominado de «O poeta dos humildes»? — François Coppé.

17395 — Qual foi o mair vulto do parnasianismo italiano? — Carducci.

QUÍMICA E FÍSICA

Aulas particulares a alunos do Curso Científico.

Informações: 26-9696 — DR. SPINELLI.

Recebeu o Povo Emocionado o Corpo de Carmem

(Conclusão da 1.ª página)

na ribalta era assim, por dentro era a mesma alma, pura, boa, sadia!

• A Volta inesperada

Concluiu o nosso entrevistado:

— Carmem gravou certa vez duas músicas de minha autoria: «E depois» e «Não tens razão». Não fizeram grande sucesso. Mas, se já guardava êsse disco com certo carinho, agora então tê-lo-ei como autêntica relíquia. Acompanhei Carmem de perto, até 1934, quando deixei de cantar no rádio. Permaneci com o contacto de grande amigo, até que se foi para os Estados Unidos; vivi aqui, como se fôssem meus, os sucessos que lá ela viveu. Conversamos muito, aqui, quando ela estêve, pela última vez. E partiu de novo. Cheia de novas esperanças! Voltou agora. Inesperadamente! Para nós e para ela certamente!

• Fala o sr. David Sebastian

Do avião que conduziu os despojos de Carmen desembarcaram também a mãe da cantora, D. Maria Emília da Cunha, o produtor cinematográfico David Sebastian, espôso de Carmen, e Aloísio de Oliveira. A fim de receber o esquife ali se achavam também Aurora Miranda e seus irmãos sendo comovedora a cena que então se passou. Visivelmente consternado mostrava-se o viuvo. Mesmo assim, abordado pela reportagem, sôbre os últimos dias de Carmen, declarou que sua espôsa sofria de doença nervosa, mas que, graças a um bom tratamento, se restabeleceu. «Nunca pensei, porém, que um dia viesse ela a sofrer um colapso cardíaco».

• O Povo Vela Sua Artista

Antes de ser iniciada a visitação pública, o corpo de Carmen Miranda foi velado por pessoas de sua família. Momentos depois, enorme multidão, que já se achava concentrada defronte do legislativo carioca, se organizava em filas para dar o seu último adeus à embaixatriz do samba, cujo esquife foi colocado em câmara ardente no saguão da Câmara Municipal. Durante tôda a noite e madrugada de hoje, cêrca de 40 mil pessôas das mais diferentes condições sociais visitaram Carmen Miranda. Graças às providências da comissão diretora daquela Casa existe ali em funcionamento um pôsto de assistência para atender aos casos de emergência, que felizmente foram poucos durante o velório. O policiamento está a cargo de soldados da Polícia Militar e de guardas de policiamento interno da Câmara.

• O Museu Carmen Miranda

O sr. Nilo Romero fez-nos entrega ontem, durante o velório da grande e saudosa artista, de um projeto de lei que apresentará têrça-feira na Câmara Municipal, determinando a criação do «Museu Carmen Miranda», concebido nos seguintes têrmos:

Art. 1º — Fica o prefeito autorizado a criar o Museu «Carmen Miranda», que será destinado à conservação de todos os objetos evocativos da vida e realizações da grande artista.

Art. 2º — No Museu «Carmen Miranda» serão recolhidos e conservados, como patrimônio histórico, objetos igualmente evocativos de outros brasileiros que hajam cultivado a arte popular, nos seus aspectos folclóricos.

Art. 3º — Para instalação do referido Museu, fica o prefeito autorizado a promover a desapropriação do prédio situado à Travessa do Comércio nº 13, onde a genial artista residiu e viveu grande parte de sua vida.

Art. 4º — O prefeito nomeará uma comissão, integrada de historiadores e compositores brasileiros, para estudar a organização do Museu, apresentando sugestões, por intermédio da Secretaria Geral de Educação, para a sua definitiva instalação.

Art. 5º — O prefeito oportunamente enviará mensagem à Câmara solicitando a abertura do crédito necessário à instalação do Museu.

• Inúmeras Coroas

Entre as dezenas de coroas, anotamos até às 17 horas as remetidas pelas seguintes pessoas e entidades: Embaixador dos EE. UU., Gilda e Vicente Celestino, Almirante e Ilka, «Radiolândia», SBACEM, UBC, Revista Cinelândia, Cooperativa dos Autores Musicais, Corpo de Baile do Teatro Municipal, Fox Filme do Brasil, Joaquim Rola, Amigos do Sacha's, Ademar de Barros e senhora, TV-Tupi-Rádio Tupi-Rádio Tamio, Joãozinho da Goméia, R. Magalhães Júnior e Lúcia Benedetti, Casa da Bahia, Iara Sales e Heber de Boscoli, uma procedente dos Estados Unidos, escrita em inglês, com os seguintes dizeres «With all our love — Helena Sorell and mother», do Consulado do Brasil em Los Angeles, também procedente dos Estados Unidos, da Associação Brasileira de Editores Musicais, Virginia Lane, Rádio Mairink Veiga, Hélio Jordão Pereira e senhora, «O Dragão», Carlos Galhardo, Vendedores da Swift do Brasil, Casa dos Artistas, Roberto e Nelson Seabra, Jean Sablon, Prefeitura do Distrito Federal, Leonor Ademar de Barros, Associação das Escolas de Samba do Brasil, Associação de Cronistas Carnavalescos, Comissão Diretora da Câmara do Distrito Federal, Ademar Casé, Sociedade Brasileira de Autores Teatrais, Rádio Eldorado, Rádio Mundial, Casa Neno, Casa Waldeck, Rádio Nacional, Lúcia Helena, «A Noite», Fábrica Odeon, Sindicato dos Compositores do Rio de Janeiro, Emprêsa Pascoal Segreto e muitas outras.

• O Sepultamento de Carmen

O sepultamento de Carmen Miranda será realizado hoje, às 13 horas, saindo o féretro da Câmara dos Vereadores para o cemitério São João Batista. Nessa ocasião outras homenagens serão prestadas pelo povo à cantora prematuramente desaparecida.

• Declarações de Bidu Sayão

NOVA YORK — Através da irradiação da «Voz da América», a cantora lírica brasileira sra. Bidu Saião, atualmente nos Estados Unidos, expressou-se da seguinte maneira a respeito do falecimento da popular artista Carmen Miranda:

«Vim a saber, com a mais profunda tristeza, da morte prematura de Carmen Miranda. Nós, brasileiros, perdemos a mais famosa intérprete da música popular e folclórica de nosso povo, e pessoalmente, perdi uma de minhas mais queridas amigas».

• Sentiram-se Mal

Durante a visitação pública ao esquife na Câmara Municipal, diversas pessoas sentiram-se mal, recorrendo aos serviços do Hospital de Pronto Socorro. Foram elas:

Zedelvina Gonçalves, Maria Vieira, Iara Resende, Marieta Jorge, Esmeralda Ribeiro, Elsa Moreira Lima, Terezinha Cunha, Eugênia Bezerra, Ercília Lira, Teresa Jesús dos Santos, Francisca da Costa Santos, Arinda Vilaflor, Maria Alice Pôrto, Alaíde de Almeida, Anita Magalhães, Juvenia Jesús Gonçalves, Glória Lopes, Ofélia Mesquita dos Santos, Noêmia Soares Miranda, Antônia Veloso, Maria Luísa Ferreira da Silva, Ivan Guimarães, Maria Tercília da Silva, Lúcia Teixeira, Manuel Messias, Maria de Sousa, Lusete Brroso, Vanda Barbosa, Henriqueta Melo, Gracinda Costa, Aldée de Oliveira, Lídia Oliveira, Gilda Sampaio, Gulomar Bastos, Irene Domingos, José de Barros, Talita Toledo, Regina de Sousa, Regina Silbatek, Valdir Gomes, Lenice Vitorino Santos, Alberto Vieira, Deolinda Glória, Isaura Conceição de Carvalho, Sali Rodrigues, Vitória Meneses, Rosa da Silva, Maria Matos, Maria José de Oliveira, Maria Ferreira Soares, Márlia Lima, Nadir Monteiro, Marlene de Almeida, Isabel Monteiro, Glória Maria da Conceição, Ilca Cavalcanti, Adelaide Morgado, Antônia Pinheiro, Isaura Cioli, Alzira Xavier, Judite Alves, Irene Vaz e Ariete Calixto.

• O Itinerário do cortejo

Incalculável massa acorreu às primeiras horas da tarde de ontem para contemplar o rosto de Carmem Miranda. À noite, a praça Floriano se encontrava completamente tomada, vendo-se as intermináveis filas estenderem-se em redor da Câmara Municipal. Com grande dificuldade, soldados da Polícia Militar mantinham os cordões de isolamento. A massa compacta constituia sempre um perigo aquela vigilância dos policiais. O povo queria ver a sua cantora inesquecível.

Nossa reportagem conseguiu apurar junto a pessoas da família da artista que, em virtude daquela circunstância, temia-se que o esquife, sendo conduzido em carreta, fôsse arrebatado pelo povo. Nesse caso, o sr. Amaro Miranda da Costa, irmão da artista, vai pedir ao Corpo de Bombeiro que conduza em carro adequado o féretro para o cemitério São João Batista.

O itinerário a seguir será: toda a avenida Beira Mar, Praia do Russel, Flamengo, avenida Osvaldo Cruz, Botafogo e General Polidoro.

• 268 Pessoas Medicadas

Até meia noite haviam sido medicadas nos trsê postos médicos instalados no interior da Câmara Municipal, 206 pessoas. Algumas acometidas de mal súbito, outras vitimadas por quedas e pesadelas.

Nas ambulâncias colocadas nas proximidades do legislativo municipal, outras 62 pessoas foram atendidas, também pelos mesmos motivos.

• De Madrugada

As duas horas da madrugada extensa ainda era a fila que formavam as pessoas que foram prestar a última homenagem a Carmem Miranda. Entrando pela rua Álvaro Alvim, prolongava-se a fila até a praça Paris. Em frente a Câmara grande era a multidão que se aglomerava.

• Desmaiou Célia Zenati

Não resistindo ao ambiente de consternação que se verificava junto à Câmara mortuária de Carmem, foi Célia Zenati, a companheira de Francisco Alves, acometida de forte crise nervosa, deixando apreensivas as pessoas amigas que a acompanhavam. Foi, entretanto, ràpidamente medicada, restabelecendo-se prontamente.

AUTOMOBILISMO E TRÁFEGO

União Beneficente dos Chauffeurs do Rio de Janeiro

DEPARTAMENTO JURIDICO — Advogados: drs. Francisco Mateus Ferreira, Edmundo de Almeida Rêgo Filho, Afonso Silva Ferrão, Hélio Pinheiro da Silva, José de Ribamar Campelo, Joaquim Luís de Oliveira Belo, Glenan Barbosa da Cruz e Euvaldo Batista de Oliveira.

Para qualquer consulta, os srs. associados são atendidos pelo Departamento, no expediente das 11h 30m às 12h 30m, todos os dias úteis.

DEPARTAMENTO MEDICO — Horário: dr. Braga Neto, das 8 às 9 horas, todos os dias úteis; dr. Raul Stela, das 12h 30m às 13h 30m, às segundas, quartas e sextas-feiras; dr. Paulo Fernandes, das 14 às 15 horas, todos os dias úteis, exceto aos sábados; dr. Abias Vieira, das 18 às 19 horas, todos os dias úteis, exceto às sextas-feiras e aos sábados.

OCULISTA — Dr. João Gervais. Clínica Sta. Luzia. Horário: todos os dias úteis, das 14 às 15 horas, à av. Mem de Sá, 41, sobrado.

OTO - RINO-LARINGOLOGISTA — Dr. Murilo de Melo. Horário: das 14 às 16 horas, às têrças e quintas-feiras, à praça Floriano Peixoto, 55, 10º andar.

TISIOLOGISTA — Dr. Olímpio Gomes. Horário: das 17 às 19 horas, às têrças e quintas-feiras, à rua México, 21, sala 302.

DEPARTAMENTO DENTARIO — Horário: dra. Leila Maxnuk, às segundas, quartas e sextas-feiras, das 9 às 11 horas; dra. Marina Maxnuk às têrças e quintas-feiras, das 13 às 16 horas.

DEPARTAMENTO DE ANALISES — Dr. Silvio Rangel. Horário: das 14 às 15 horas, todos os dias úteis, exceto aos sábados.

AMBULATORIO — Enfermeiro Sebastião Freitas da Silva. Horário: das 8 às 15 horas, todos os dias úteis, exceto aos sábados, que é das 8 às 12 horas.

SERVIÇO DE AUTO SOCORRO — A qualquer hora do dia ou da noite. Telefones da sede: 42-4595 e 42-4793.

POSTO COLETOR DO IAPETC — Pague suas contribuições no pôsto coletor que funciona nesta sede, todos os dias úteis, das 8 às 19 horas, exceto aos sábados, que é das 8 às 13.

POSTA RESTANTE — Há cartas para os seguintes senhores associados: Alvaro Pereira Castro Reis, Benedito Manuel de Almeida, Delfim Moreira da Silva, Evaldes Reis, Fernando Caminha Pereira dos Santos, Francisco de Sousa Rocha, Joaquim Marques, José Dias da Costa, José Ferreira Louro e Marinho das Chagas Barros.

REGISTRO DE FAMILIA — Para regularização de seus pedidos de registro de família, solicita-se o comparecimento dos seguintes associados: Alcides Paulo de Sousa, Amâncio Fernandes, Amilcar Rosa, Antônio Esteves da Costa, Antônio oJsé Furtado, Antônio Pais de Magalhães, Antônio da Silva Dias, Aristides da Silva Lemos, Augusto Antônio de Carvalho, Aires Saraiva, Bento da Silva Medeiros, Bráulio Moreno da Silva, Clóvis Pinto Ferreira, Constantino de Santiago Souto, Dimpino Rosa da Silva, Domingos Cardoso de Sousa, Evaldo Ferreira da Silva, Eugênio Madalena, Giglio Luigi, Gilberto de Sousa Maciel, Guilherme Rodrigues da Silva, Heitor Correia de Oliveira, Hugo dos Santos e Humberto Benício de Oliveira, Martins Cunha, Adalio Correia, Mário Coelho Filho, Antônio Augusto de Figueiredo, José Miguel de Mesquita, Manuel Bastos Pinheiro, Henrique Ferreira, Jorge José Pestana, Américo Caetano da Silva, Alberto Francisco Alves, Armando Soares, Jorge Carvalho Faleiro, Leobino Soares Galvão, Ulisses Antônio dos Santos, Enoque Francisco Lira, Olegário Rafael de Farias, Haroldo Nogueira Luz, Luís Ferreira de Sousa, Argemiro Eduardo dos Santos, Paulo da Mota Côrtes Filho, Donato Mendes Cardoso, Silvio de Freitas, João Barbosa do Nascimento, Juvenal Ribeiro Tripoli, Nélson Cândido da Silva, Jorge da Cunha Machado, Francisco de Assis da Costa, Luís Soeiro, Antônio Ares Fernandez, João Amaro dos Santos, Antônio Augusto Ribeiro, Evaristo Freire Guimarães, Paulo Gomes Nascimento, Jorge Leandro da Silva, Leonor Sbroca Marinho, Avelino Possão, Ilineani Gomes Ferreira, Lia Lanoir de Merocourt Jeolás.

Às 13h 15m: — Elimar Roci, oJsé de Sousa Ribeiro, Albertino Pais, Gerson Magalhães Castro, Maranilso da Silva Muniz, Apio dos Santos Bastos, Renato da Costa Pinho, Eldir Gratz Santuzzi, Vanderlei Bittencourt do Nascimento, José da Silva Neto, Armando Guimarães Crispino, Alexandre Louroza, Maria Júlia Branco, Fernando do Loureiro Borges, Adriano de Azevedo, Augusto Guerra Mendes, Sebastião Tavares Bastos, Jair de Paula, Lídio Nunes de Sousa, René Ognibeni, Moacir Pinto da Gama, Ivan Shkola, Abelardo Gonçalves, Lino Toledo da Silva, Jorge Alves de Oliveira, Dionísio Soares Barbosa, Hilton Flores Teles, Moacir José Ferreira, Etelvino Paulo Ribeiro, Enéias Maria Fernandes, Paulo Sérgio Meneses Vieira de Brito, Geraldo Dulci Henriques, Antônio dos Santos, Carlos de Almeida, Expedito Severiano de Melo, Antônio Vilachã, José Benedito da Silva, Antônio Otávio de Andrade Ramos, Severino Evangelista, Anísio Damásio dos Santos.

A falta à chamada importará no pagamento de nova inscrição.

Centro Beneficente de Motoristas do Rio de Janeiro

DEPARTAMENTO JURIDICO — Advogados: drs. Alvarenga Viana Limeira de Niemier Gusman Tavares, Alfredo Guarische, Mário Rodrigues, Soares de Mendonça, Napoleão Noronha, Omar Denis Catete, diàriamente, das 11 às 13 horas.

DEPARTAMENTO MEDICO — Dr. Pereira Muniz, diàriamente, das 8h 30m às 9h 30m e das 12 às 19 horas; aos sábados, das 8 às 10 horas; dr. Stênio Gusman Tavares, têrças e quintas-feiras, das 14 às 15 horas; dr. Luís França, de segunda a sexta-feira, das 10 às 11 horas.

Diàriamente, o enfermeiro Francisco de Lima Nunes atende das 10 às 11 horas.

GABINETE DENTARIO — Dr. Geraldo Ferraz, têrças, quintas e sábados, das 9 às 11 horas; dr. João Coelho, segundas, quartas e sextas, das 9 às 11 horas; dr. Ari de Magalhães, segundas, quartas e sextas-feiras, das 17 às 19 horas.

POSTO COLETOR DO IAPETC — Para o interêsse de seus contribuintes, êste pôsto funciona dia e noite.

SERVIÇO DE AUTO SOCORRO — Funciona ininterruptamente, atendendo pelos telefones 43-4703, 43-5319 ou pessoalmente em nossa sede.

SERVIÇO DE TRÂNSITO

EXAME DE MOTORISTAS

Chamada para o dia 15 do corrente, às 6h 30m: — Ulisses D'Almcourt Martins, Pedro Lopes da Silva, Adalto Pereira de Sousa, Braulino José Barbosa, José Salustiano Oliveira, Romolo Melzer, Deller dos Santos Abreu, Antônio Pereira de Morais, Jaime de Andrade ogueira, Emílio Vanzilota, Pedro Monteiro, Manuel Neves, José Olímpio Alves, Aida Belez Cardoso e Silva Hinds, oJsé Guedes, José Antônio da Costa Rodrigues, oJsé Marques Lima Filho, José da Costa Pereira, Camilo Pinon Otero, Francisco Carlos Afonso, Armando Ramos Martins, João Teodosio Gomes, Jesus de Andrade, Armando José Pintocho, Abil Vieira Matos, oJsé Sátiro Vieira, Joaquim da Silva Leite, Miguel Calheiros dos Santos, Armando dos Santos Carneiro, Antônio Francisco da Silva, Bergamo Leite Gama, João Roberto Dolabela, Rubem Gomes Ferraz, Noel Ferreira Gomes, José Dias da Silva, Caramuru de Medeiros Filho, Almir Pinto de Matos, Francisco Rocha Moreira, Alvaro da Silva, João Teles de Menezes.

Às 7h 45m: — Luís Lins da Trindade, Emídio do Carmo Segurasso, Nélson Napoleão, João Avelino Alves, Armindo Lopes, Antônio Mangia Filho, Manuel Rocha, Sidnei da Silva, Milton Ari Meier, Fernando Correia Varela, Mário Italo Ulderico L. Contini, Etore Contini, Eduardo Antônio de Albuquerque Coelho, Hubert Ludoke Dalinghaus, Antônio Pereira Diniz, Abílio Gonçalves Pinto, Juan Casanovas Via, Miguel Genuino da Silva, Geraldo Hélio Borges Cardoso, Anadir Guedes, Dirce Roth Lamas, Sebastião Ferreira, Acácio Felix de Lima, Reinaldo Gonçalves da Silva, Orlando da Silva, Otacílio Rosa Sanches, Antônio Rebelo Ferreira Brandão, João Luís de Andrade, Nautilio Santiago Filho, Valdemar Araújo de Barros, Milton Graciano, Aurélio Moreira Gonçalves, José Sales Fagundes, Antônio Rodrigues da Silva, José de Freitas, Silvério Antônio Pereira, oJsé Oleriano, Alberto Monteiro Pina, José Porfírio Pereira.

Às 9 horas: — Aida Oter Castelo Branco, Anásio Quintino, Delson Mar-

Inquérito em Tôrno de Câmbio-Negro de Trigo

O presidente da COFAP solicitou ao da COAP de Pernambuco abertura de inquérito para apurar o que há sôbre câmbio-negro de farinha de trigo.

Feiras de Hoje

Haverá feira, hoje, nos seguintes locais:

CIDADE

Praça da Cruz Vermelha — Rua Carlos Sampaio.

ZONA NORTE

Engenho Novo — Rua Campos Sales. **Rocha** — Rua do Rocha. **Maracanã** — Rua Santa Luísa. **Braz de Pina** — Avenida Antenor Navarro. **Ramos** — Rua Pereira Landim. **Piedade** — Rua Belmira. **Vigário Geral** — A varenga Peixoto. **Engenho da Rainha** — Praça Abunã. **Encantado** — Rua Cruz e Sousa. **Rio Comprido** — Rua Campos da Paz. **Padre Miguel** — Praça Luís Murat.

ZONA SUL

Laranjeiras — Rua das Laranjeiras. **Copacabana** — Rua Leopoldo Miguez. **Lagoa** — Rua Fonte da Saúdade. **Botafogo** — Rua Mena Barreto.

ILHAS

Governador — Rua Fernandes da Fonseca, na Ribeira.

A Bíblia

CVI

Em tôdas as tribos do norte, começava a ressurgir o velho cântico antidavidiano: «Que temos de comum com Davi e seus filhos? Não somos da raça de Isaias. Às tuas tendas, Israel, e tu, Davi, contenta-te em varrer tua casa da Judéia!». Dentro de poucos meses, formaram-se dois reinos. Roboão tinha autoridade apenas sôbre Judá e Benjamim. Tôdas as tribos do norte reconheciam Jereboão como verdadeiro rei de Israel, enquanto Roboão ficara como rei de Judá.

Um abalo religioso iria acompanhar o político. Jerusalém via erguer-se contra si uma nova metrópole, a velha Sichem, que renascia para reconquistar a primazia e a sua antiga glória. Durante alguns meses, pensou-se que Roboão conseguiria sufocar a revolta, pois tinha a seu favor o exército, principalmente a guarda de mercenários. Mas cometeu o êrro de mandar ao Norte, para castigar os rebeldes, um homem odiado em Israel, Adoram, o guarda de galés mais brutal de Jerusalém e ministro encarregado, no tempo de Salomão, de garantir a realização de tôdas as grandes obras e que, para conseguir isso, oprimira o povo e era por êle considerado como um carrasco. Ficaram todos unânimes contra êle, e o infeliz tombou numa escaramuça que permitiu aos revoltosos de apedrejá-lo, sem piedade. A partida estava definitivamente perdida para Roboão.

Jereboão marcou sua ascensão ao trono fazendo erigir duas estátuas do Veado de Ouro, considerado, pelos rebeldes, os anti-legitimistas, como a verdadeira figuração de Jeová. Uma dessas estátuas foi erigida em Bethel, perto de Sichem, e a outra foi enviada para o extremo norte, nos confins dos territórios fenícios. Outra novidade: o rei de Israel tirou à tribo de Levi a tarefa do culto religioso. Considerava, não sem razão, que os levitas tinham se tornado devotados demais à Arca da Aliança e ao templo de Jerusalém. Os sacerdotes, dali por diante, foram escolhidos em tôdas as tribos, indiferentemente.

Assim se esboroava, em poucos meses, a obra de Davi e de Salomão. Em política, bastam poucos dias para arruinar uma obra de séculos. Essa quêda situava-se numa época em que, a leste de Israel, nascia um império formidável: a Assiria, que iria fazer sentir o pêso de suas armas em todo o Oriente Próximo durante vários séculos, com uma crueldade sem igual. Seria o tempo de Sennacherib e Assurbanipal. Ninive tornou-se o centro de uma civilização que já deixava pressentir as grandes nações modernas, pelos seus exércitos admiràvelmente equipados, treinados e armados, pela sua administração forte mas eficaz e pela solidariedade de seus componentes. Jeová quis castigar Israel de modo exemplar pelos seus abalos internos, suas guerras civis, sua infidelidade e idolatria. E, para isso, encontrou na Assiria o auxiliar ideal.

Farmácias de Plantão

Estão de plantão, hoje, as seguintes:

CIDADE

Catumbi — Oliveira, rua Catumbi, 121. **Centro** — Granado, rua 1º de Março, 14 — S. Joaquim, av. Mal. Floriano, 173 — Sul-Americana, rua do Lavradio, 5 — Londres, praça Cruz Vermelha, 28 — Mauá, rua São Francisco da Prainha, 21 — Lux, rua Bento Ribeiro, 25. **Engenho Velho** — Rex, rua Haddock Lôbo, 153 — Sta. Teresinha, rua Mariz e Barros, 455. **Estácio** — Silvoquímica, rua São Carlos, 63-A. **Lapa** — Lincoln, av. Mem de Sá, 80. **Mangue** — Ubiratã, rua Marquês Sapucaí, 285 — Principal, rua Machado Coelho, 174 — S. Sebastião, rua Comandante Mauriti, 20. **Sto. Cristo** — Farm. Sto. Cristo, rua Sto. Cristo, 181 — Sta. Clara, rua Sto. Cristo, 245.

ZONA NORTE

Andaraí — Daiva, rua Deputado Soares Filho, 40 — Cristal, rua Leopoldo, 314-A — Santa Teresinha, rua Araújo Lima, 19-A. **Benfica** — Guanabara, rua Licínio Cardoso, 261. **Bento Ribeiro** — S. José, rua Pacheco da Rocha, 106. **Bôca do Mato** — Farmácia, rua Maria Luísa, 4-C — Areal, rua Aquidabã, 551. **Bonsucesso** — Eliane, rua Regeneração, 328-A — Costa Guerra, av. Teixeira de Castro, 121 — Aguia de Ouro, praça das Nações, 42-A — N. S. Nazaré, rua Castídio Nunes, 155-B — São Miguel, av. Democráticos, 363-B. **Braz de Pina** — Caraggioni, rua Orojó, 179 — Renascença, rua Itabira, 21-B — Leal, estr. Braz de Pina, 675 — Braz de Pina, rua Guaporé, 245 — Panaro, estr. Braz de Pina, 1.360. **Campo Grande** — Redentor, rua Augusto de Vasconcelos, 20. **Cascadura** — S. Benedito, av. Suburbana, 6.720 — S. Sebastião, av. Suburbana, 3.850 — Pe. Nóbrega, av. Suburbana, 5.618 — Daltro, rua Cerqueira Daltro, 186-B. **Coelho Neto** — Farm. Coelho Neto, av. Automóvel Clube, 625 — César, rua Araçatuba, 1467. **Cordovil** — Kauffmann, rua Major Conrado, 274-B. **Eng. de Dentro** — Soberana, rua Conselheiro Agostinho, 171-A. **Eng. Novo** — Tupinambá, rua Barão de Bom Retiro, 87-A — Dona Romana, rua D. Romana, 19-B — Primavera, rua Arquias Cordeiro, 614. **Engenho da Rainha** — Farm. Eng. da Rainha, rua Mário Ferreira, 112. **Ilha do Governador** — Imaculada Conceição, rua Peixoto Carvalho, 14 — Modêlo, rua Combu, 9. **Inhaúma** — S. Tiago, av. João Ribeiro, 254-B — N. S. do Brasil, estr. Velha da Pavuna, 1.545-B — Carioca, rua Pe. Januário, 267-B. **Jacarepaguá** — Maria Ferrari, rua Godofredo Viana, 555. **Lucas** — Castro, rua Lucas Rodrigues, 28-B — Bandeiras, av. das Bandeiras, 41, 42 e 43. **Madureira** — Vaz Lôbo, estr. Mal. Rangel, 847 — Medeiros, rua João Vicente, 667 — Oriental, rua João Vicente, 1.121. **Mangueira** — Vidar, rua José Maurício, 4-A. **Manguinhos** — N. S. da Penha, rua Uranos, 1.385. **Mal. Hermes** — S. Luís, rua Gal. Savaget, 80-B. **Méier** — Pedernelras, rua Dias da Cruz, 264-B — N. S. do Carmo, rua Mosteiro da Luz, 441-B — Viana, rua Aristides Caire, 31. **Osvaldo Cruz** — Cabral, rua Fernandes Marinho, 45 — Maranguá, estr. do Areal, 453. **Paciência** — Farm. Paciência, estr. dos Vieiras, 10-A. **Pedro Ernesto** — Salvavidas, rua Pirangi, 31-B — Cariri, rua Min. Moreira de Abreu, 209-A. **Penha** — Carraro, rua Montevidéu, 1.330 — Lima, rua dos Romeiros, 48-B. **Penha Circular** — João Rodrigues, rua Lôbo Júnior, 1.354. **Piedade** — Sta. Aida, rua Assis Carneiro, 60. **Ramos** — Sta. Cristina, rua Leopoldina, 42-A. **Realengo** — Triunfo, rua Barão Triunfo, 257 — Amorim, av. Santa Cruz, 492 — Flora, rua Cel. Tamarindo, 612. **Riachuelo** — N. S. Conceição, rua Lino Teixeira, 174. **Ricardo Albuquerque** — Botelho, rua Pereira da Rocha, 37-B. **Sampaio** — Farm. Sampaio, rua 24 de Maio, 665. **Santíssimo** — S. Jorge, rua Faxina, 22-L. **São Cristóvão** — Leopoldina, rua Francisco Eugênio, 120 — Largo, rua S. Luís Gonzaga, 2.314 — Campo, Campo S. Cristóvão, 162 — Esperança, rua Gal. Padilha, 3. **Tijuca** — Saenz Peña, pça. Saenz Peña, 23 — Marino, av. Tijuca, 87-B — Delta, rua Pereira Siqueira, 69 — N. S. de Lourdes, rua Barão de Mesquita, 766-A. **Turi-Assu** — Lavras, estrada do Olaviano, 232-C. **Vicente Carvalho** — Farm. Vicente Carvalho, estr. Vicente Carvalho, 393-A. **Vila Isabel** — Farm. Vila Isabel, av. 28 de Setembro, 285 — São Lourenço, rua Hipolito da Costa, 37-A.

ZONA SUL

Botafogo — Ouro Prêto, rua Visc. Ouro Prêto, 84 — Ruy Barbosa, rua S. Clemente, 186 — Zagud, rua Arnaldo Quintela, 40 — Cristo Redentor, rua Humaitá, 310 — Nova, rua Vol. Pátria, 365. **Catete** — Edél, rua do Catete, 142 — Jaci, rua do Catete, 352. **Copacabana** — Toneleros, rua Toneleros, 218-A — Lido, Fernando Mendes, 45-A — Sta. Clara, rua Sta. Clara, 127-A — Pôsto Seis, rua Júlio de Castilhos, 15-C — S. Judas, av. Copacabana, 1.219 — Sta. Joana, rua Miguel Lemos, 44-A — As Ordens, rua Paula Freitas 83-B. **Flamengo** — Farmácia Flamengo, praia do Flamengo, 224. **Gávea** — Turf, rua Pacheco Leão, 16-A — S O.S., av. Bartolomeu Mitre, 297. **Ipanema** — Caiçaras, rua Garcia Dávila, 137. **Laranjeiras** — Silvia, rua Ipiranga, 65 — Tricolor, rua das Laranjeiras, 355. **Leblon** — Beira-Mar, rua Carlos Góis, 85. **Leme** — Oceânia, rua Gustavo Sampaio 871-A — Rápida, rua Gustavo Sampaio, 576-B. **Urca** — Farm. Urca, rua Mal. Cantuária, 166.

Noticiário do Estado do Rio

ASSEMBLÉIA LEGISLATIVA

CRIAÇÃO DA TAXA DE PEDÁGIO NO E. DO RIO

MENSAGEM AO LEGISLATIVO

CHEGOU, ontem, à Assembléia, mensagem do governador Miguel Couto propondo a instituição da «Taxa de Pedágio», a ser cobrada nos trechos pavimentados das rodovias estaduais de acôrdo com a seguinte tabela: a) motociclos — Cr$ 10,00; b) carros: até 5 passageiros — Cr$ 10,00; de 6 a 12 — Cr$ 30,00; mais de 12 — 40,00; c) veículos de carga: até 3 toneladas — Cr$ 20,00; de 3 a 6 — Cr$ 40,00; de 7 a 9 — Cr$ 60,00; de 10 a 12 — Cr$ 70,00; de 13 a 18 — Cr$ 90,00; mais de 18, por toneladas ou fração — Cr$ 10,00. Os veículos licenciados no Rio gozarão de 50 por cento de abatimento e as importâncias arrecadadas constituirão fundo especial do Departamento de Estradas de Rodagem.

PAVIMENTAÇÃO DE RODOVIAS

Em outra mensagem, sugere o chefe do Executivo a elevação dos quantitativos destinados a obras rodoviárias de forma a que o govêrno possa dispor nos próximos exercício de importância global de 450 milhões de cruzeiros. Grande parcela dessa importância será aplicada no aceleramento das obras de pavimentação das rodovias Niterói-Campos e Niterói-Friburgo.

ESCOLA AGRO- TÉCNICA EM CAMPOS

Em discussão final, foi aprovado projeto criando uma Escola Agro-Técnica em Campos, a qual ministrará, gratuitamente, cursos de iniciação agrícola e técnica rural.

Suprimentos à Comissão Mista Ferroviária Brasil-Bolívia

O ministro da Fazenda autorizou o Banco do Brasil a colocar à disposição do chefe da Comissão Mista Ferroviária Brasileiro-Boliviana, engenheiro Luís Alberto Whately a importância de Cr$ 25.000.000,00 em três parcelas, sendo a primeira de Cr$ 8.000.000,00, a ser entregue ou creditada imediatamente; a segunda no mesmo montante, a ser entregue ou creditada no dia 31 do mês de agôsto corrente; e a última de Cr$ 9.000.000,00, a ser entregue ou creditada no dia 15 de setembro próximo futuro.

Eis a Prova de...

(Conclusão da 1.ª página)

tra as quais foram lavrados os respectivos autos de flagrante. Na Farmácia Aguia, localizada na avenida Presidente Vargas, 3.850, foi lavrado o auto n. 4.990. Motivo: majoração nos preços ou, seja, cobravam mais do que 30 por cento sôbre o custo do produto. Os comandos estiveram ainda na Farmácia Popular, na rua Joaquim Palhares, 72, na praça da Bandeira, onde foi lavrado o auto n. 4.992. Motivo: majoração.

Na Farmácia Imperial, na rua Pereira Nunes, 279 (auto n. 5.184), foi constatada a ausência de etiquetagem nos produtos, outra irregularidade gravíssima, pois permite ao farmacêutico cobrar do freguês o que bem entender. Pelo mesmo motivo, foram também autuadas mais as seguintes: Farmácia Santa Maria, na rua Barão de Mesquita, 367, em Vila Isabel (auto n. 5392); Farmácia (sem nome), na rua Sacadura Cabral, 165, na Saúde (5332); e, finalmente, Farmácia Central, na rua do Catete, 287.

Em vista disto, pouco mais se tem para dizer.

MAIOR RIGOR

Conseguimos apurar, ainda, que a C.O.F.A.P. iniciará, na próxima segunda-feira, uma fiscalização mais rigorosa nas farmácias e drogarias, tendo em vista a circunstância de já haver decorrido tempo suficiente para pleno conhecimento da portaria (repetimos aqui: das mais louváveis) recentemente baixada e observância das suas respectivas exigências.

Muraro, no Abrigo Teresa de Jesus

Domingo, à tarde, na sede do Abrigo Teresa de Jesus, na rua Ibituruna, 53, depois da dissertação que ali fará o sr. Ramiro Gama, o pianista Muraro, oferecerá aos presentes diversos números de música de seu programa. Entrada franca.

Documentos Perdidos

O sargento da Marinha Raimundo Luís do Nascimento, quando na noite de ontem, viajava para a cidade em um autolotação da linha Madureira-Monroe, perdeu sua carteira contendo a importância de 1.500,00 cruzeiros, além de sua carteira de identidade e outros documentos. Raimundo pede para quem encontrou sua carteira comunicar-se com o dr. Londres, na Assistência Médica e Social da Armada, na avenida Presidente Vargas, 502, telefone: 43-2538.

RÁDIO

JOAQUIM FERREIRA VOLTA À BBC

Cearense dos que não mudam de sotaque, por mais que mudem de clima, Joaquim Ferreira estaria ainda no Ceará, farmacêutico de sua pequena cidade, se uma revolução, de que nada entendia, não lhe fechasse literalmente o caminho, com a ocupação da estrada de ferro, o que lhe impediu chegar em tempo para os exames vestibulares à Faculdade.

Mais tarde, vitorioso o movimento que vinha daquela revolução, teve sua fase de tribuna, interpretando em comícios de praça praça pública a rebeldia de seus colegas de liceu. Matricula-se, a seguir, na Faculdade de Direito, transferindo-se, depois, para a Universidade do Brasil. Interrompe os estudos jurídicos, quando já lhe estava assegurada uma promotoria no interior. Entra para o magistério, e depois de lecionar história a alunos muito curiosos — experiência que recorda com prazer — vem trabalhar no "Diário de Notícias", onde, foca autêntico, apesar dos seus ensaios na imprensa cearense, acaba fazendo de tudo.

Uma outra revolução o apanha no "Globo", jornal em que devia ter ficado quinze dias, e no qual ainda se encontra, vinte anos depois, como seu correspondente na Grã-Bretanha. Foi a guerra que o levou a Londres, como representante dêsse vespertino, numa delegação de jornalistas brasileiros. Seus comentários dessa época, lidos com muito interêsse, foram publicadas, também, em livro. Retorna, mais tarde, a Londres, contratado pela BBC, onde trabalhou durante dez anos — traduzindo palestras, escrevendo sôbre livros, comentando os acontecimentos nacionais. "Rádio Panorama" o teve como editor desde sua fundação.

Joaquim Ferreira volta a colaborar com o Serviço Brasileiro da BBC para, em palestras semanais, acompanhar as reações britânicas aos acontecimentos de maior relevo, tarefa para a qual o capacitam a sua curiosidade jornalística e a sua experiência de tantos anos de residência na Inglaterra. Suas palestras serão transmitidas às quintas-feiras, às 20h30m, hora do Rio de Janeiro, iniciando-se esta série no próximo dia 18 do corrente.

Programas Para Hoje

M. EDUCAÇÃO (800 Kcs.) — 10 — Lira Pan-Americana; 10,30 — Informação Agrícola; — Sôlos de Piano; 11 — Música de Bailados; 12 — O Dia de Hoje há Muitos Anos; — Música Para o Almôço; 13,05 — Nossa Música Popular; 13,30 — Trechos de Operetas; 14 — Ao Redor do Mundo (reprise); 14,30 — Música Para Orquestra; 15 — Concêrto de Câmara; 16 — Sôlos de Piano; 16,30 — Concêrto da Orquestra Sinfônica Brasileira — Regente: Lamberto Baldi — Solista: Arnaldo Estrêla (diretamente do Teatro Municipal); 18,30 — Rádio Jornal Estudantil; 18,45 — Música Para o Jantar; 20 — Ao Redor do Mundo; 20,30 — O Fato Econômico da Semana; — Seleções Musicais; 21 — Falando de Cinema; 21,30 — Recital do Soprano Scyla Goulart; 22 — Pelos Caminhos da Música; 23 — Música, Apenas Música; 23,50 — Aconteceu Hoje.

ROQUETTE PINTO (1.400 Kcs.) — 12 — Vesperal Sinfônico; 13 — Trêchos Líricos; 13,30 — Rádio Escola; 13,45 — Pequena História da Cidade; 14 — Últimos Sucessos; 14,30 — Bandeirante do Ar; 15 — Opera Experimental; 15,30 — Teatro do Conto; 16 — Concêrto Vesperal; 17 — História das Artes; 17,30 — Canções de Todo o Mundo; 18 — Ave Maria; — Boletim da Prefeitura; 18,15 — Rádio Escola; 18,20 — No Mundo da Veterinária; 18,45 — Suplemento Esportivo; 19 — O Que Podemos Fazer; 20 — Retransmissão do Noticiário da BBC; 20,30 — Boletim Bibliográfico; 20,45 — Atividades da Prefeitura; 20,55 — Caminhando Pela História; — Fragmentos; 21,30 — Opera.

JORNAL DO BRASIL (940 Kcs.) — 18 — Ave Maria; — Enquanto a Noite Não Vem; 18,25 — Nos Bastidores do Mundo; — Rapsódia Coral; 19,05 — Palestra do Monsenhor Magalhães; 20 — Sociais Princípe; — Programa Jóquei Clube; 20,30 — Audições Palermo; 20,55 — Presente Musical; — Crônica; 21,05 — Trailer Musical; 21,30 — Viajando Com Música; 22,05 — Música Deliciosa; 23 — Sonata ao Luar; 23,50 — Ritmos da Panair; 0,05 — Encontro em Paris.

NACIONAL (980 Kcs.) — 16,10 — Rapsódia; 16,35 — Rádio Revista; 17 — Trenzinho; 17,25 — O Sucesso de Amanhã; 17,50 — Parada Dos Maiorais; 18,15 — A Voz da RCA Victor; 18,40 — Cartaz da Semana; 19,15 — No Mundo da Bola - Esportes; 20 — Novela; 20,25 — Repórter Esso; — Calendário; 20,35 — Bilhete de Pobre; 21 — É Verdade ou é Mentira?; — Ontem, Hoje e Amanhã; 21,30 — Histórias de Chinelos; — Grande Teatro de Millus; 22,30 — Cortina Musical; — Repórter Esso; 22,40 — Desfiles Bangu.

ELDORADO (550 Kcs.) — 19 — Fantasias; 20 — Recital de Melodias; 20,30 — Festival de Ritmos; 21 — Comentário Político; — Quadros da Música Brasileira; 21,30 — Intermezzo; — Parada de Ritmos; 22 — Concêrto Eldorado; 23 — Ritmos de Boite; 24 — Música Para um Sonho Divino.

GUANABARA (1.360 Kcs.) — 15 — Um Programa Para Você; 17 — Ritmo do Baião; 17,30 — Vesperal; 19 — Seleções Espiritualistas; 20 — Itália Eterna; 21 — Repórter Guanabara; — Noite Dançante.

VERA CRUZ (1.430 Kcs.) — 14,30 — Esperança do Brasil; 16 — Nos Bastidores do Mundo; — Na Vida Social; 16,15 — Week-End; 17 — Parada Continental; 17,30 — Bola na Trave; 18 — Saudação Angélica; 18,10 — Crepúsculo; 20 — Santa Cruz; 22,30 — Sábado festivo; 24 — Oração.

M. VEIGA (1.220 Kcs.) — 18 — Rádio-Baile; 19 — Esportes; 20 — Passeio Marítimo; 20,30 — Show Variado; 21 — Novela; 21,25 — Musical; 21,55 — A Cidade; 22 — Festival de Ritmos; 23 — Conversa de Amigos; 23,10 — Programa Variado; 00,30 — Sabatina Musical; 1 — Prog. da Madrugada.

BBC (Londres) — 20 — Sumário Das Notícias; — Sumário dos Programas; — A Grã-Bretanha de Hoje; 20,25 — Interlúdio Musical; 20,30 — Letras e Artes; 20,45 — Programa Musical; 21 — Noticiário.

DR. SPINOSA ROTHIER

DOENÇAS SEXUAIS E URINARIAS — TRATAMENTOS E OPERAÇÕES DA PROSTATA — Rua Senador Dantas, 44 — 3º andar — Tel.: 22-3367

GELADEIRAS

Oficina Especializada em Máquinas fechadas. Damos garantia em nossos serviços. Refrigeração em geral. Praça da República, 64 — Loja — Tel.: 22 2874. (Entre Constituição e Buenos Aires).

Câmbio livre

O mercado de câmbio livre funcionou, ontem, na abertura estável e no fechamento irregular.

BANCOS PARTICULARES

Abertura	CR$	CR$
Dólar (vend.)	72,50 a	73,00
Dólar (comp.)	70,50 a	71,00
Libra (vend.)	200,00 a	201,00
Libra (comp.)	194,00 a	195,00

Fechamento	CR$	CR$
Dólar (vend.)	72,80 a	73,00
Dólar (comp.)	70,80 a	71,00
Libra (vend.)	200,00 a	201,00
Libra (comp.)	194,00 a	195,00

BANCO DO BRASIL

Tabela afixada pelo Banco do Brasil de Bonificações conforme instrução n. 114 da SUMOC.

	2ª Cat.	3ª Cat.	4ª Cat.
US$	18,70	24,70	31,70
Inglaterra, Libra	52,360	68,160	38,780
Suiça	4,3608	5,760	7,3024
US$, Convênio	17,19	22,05	29,67
França	0,0491	0,0655	0,0847
Dinamarca	2,4661	3,2924	4,2505
Suécia	3,8249	4,4390	5,7338
Libra, Islândia	48,132	61,260	83,076

Câmbio oficial

O mercado de câmbio oficial iniciou ontem os seus trabalhos em condições estáveis. O Banco do Brasil para cobranças vencidas em geral, para remessa e quotas autorizadas, declarou vender libras, à vista, para entrega pronta a Cr$ 52,6960 e dólares a Cr$ 18,82.

Aquêle Banco comprava letras de exportação a Cr$ ... 51,4080 sôbre Londres, e a Cr$ 18,36 sôbre Nova York.

Assim fechou inalterado.

O Banco do Brasil afixou as seguintes taxas:

	Vendas	Compras
Dólar, à vista	18,82	18,36
Franco suíço	4,4269	4,2834
Franco fr.	0,0538	0,0525
Pêso bol.	0,3137	—
Escudo	0,6607	0,6328
Franco belga	0,3799	0,3639
Coroa sueca	3,6402	3,5513
Coroa dinm.	2,7499	2,6340
Coroa tcheca	2,6139	2,55
Florim	4,9214	4,8011
Pêso arg.	1,3506	1,3147
Pêso urug.	5,7204	5,5052
Marco	4,4810	4,3714

OURO FINO

O Banco do Brasil comprou a grama de ouro fino na base de 1 000/1.000, em barra ou amoedado, ao preço de Cr$ 20,8176.

CAMARA SINDICAL

Registraram-se as seguintes médias cambiais em 10 de agôsto:

PAISES	Mercado Livre CR$
América do Norte-Dólar	72,16
Bélgica — Franco-belga	1,42
Inglaterra — Libra	200,03
Portugal — Escudo	2,5692
Suécia — Coroa	12,50
Suíça — Franco	16,91
Uruguai — Pêso	21,95

	Mercado oficial
América do Norte-Dólar	18,82
Alemanha — Marco	4,4810
Bélgica - Franco-belga	0,3789
Dinamarca — Coroa	2,7499
França — Franco	0,0538
Inglaterra — Libra	52,4169
Suécia — Coroa	3,6402
Suíça — Franco	4,4269

	Moedas
América do Norte-Dólar	73,24
Argentina — Pêso	2,40
Alemanha — Marco	18,00
Espanha — Peseta	1,83
França — Franco	0,21
Inglaterra — Libra	211,81
Itália — Lira	0,1217
Portugal — Escudo	2,58
Uruguai — Pêso	22,39

Stozembach & Co. Sucessores de Leclerc & Co.

Agentes Oficiais da Propriedade Industrial

Av. Rio Branco, 26-A, 9.º andar EDIFICIO UNIDOS

Encarregam-se de contratar e promover o emprêgo dos processos e máquinas para dobrar, dotados dos aperfeiçoamentos privilegiados pela patente de invenção n. 30.068 da qual é concessionária a COMPANHIA UNITED SHOE MACHINERY DO BRASIL.

STOZEMBACH & CO. SUCESSORES DE LECLERC & CO.

Agentes Oficiais da Propriedade Industrial

Avenida Rio Branco n. 26-A, 9.º andar

EDIFICIO UNIDOS

Encarregam-se de contratar e promover o fornecimento da máquina construída para cortes, em contas, notas bancárias, bilhetes de estrada de ferro, de cinemas e para quaisquer outros fins com absoluta precisão, privilegiada pela Patente de invenção n. 29.920, da qual é concessionário ISRAEL ALVES FERREIRA.

Programas de Desenvolvimento Econômico

POR acôrdo especial com o govêrno brasileiro, a CEPAL destacou um dos melhores elementos do seu quadro de economistas (aliás nosso patrício, sr. Celso Furtado), para em conjunto com os técnicos do Banco Nacional de Desenvolvimento Econômico preparar um grupo misto de estudos, com vistas a fazer sugestões de um programa de desenvolvimento para a economia brasileira. Dessa cooperação resultou um dos mais importantes trabalhos de análise até hoje feitos, dos nossos problemas econômicos cuja primeira redação, em cêrca de 600 páginas mimeografadas, foi submetida a uma crítica demorada, da qual resultou nova edição, mais completa e objetiva, ainda em via de publicação (circulação restrita). Será o documento fundamental, sôbre o Brasil, a ser apresentado na próxima reunião da CEPAL, em Bogotá, em 29 de agôsto, como parte do relatório da secretaria-geral dêsse órgão das Nações Unidas. A análise, pròpriamente dita, das tendências principais de nossa economia, desde 1939, segue-se uma demonstração dos elementos fundamentais do programa de desenvolvimento, que nas condições presentes é possível traçar, dentro de uma margem de segurança para se alcançar os melhores efeitos, em têrmos do crescimento da renda nacional real e melhoria dos níveis de bem estar da população.

Tirando uma experiência parcial, feita em relação ao Chile, não temos conhecimento de outro ensaio de aplicação da técnica de programação econômica refinada pela CEPAL para esta região particular do mundo. Esse não é, certamente, o menor mérito do trabalho, que se decompõem nos seguintes itens: análise macro-econômica do desenvolvimento do Brasil a partir de 1939; projeção das tendências fundamentais da produção, da renda e do consumo; projeções da procura de produtos finais; integração do intercâmbio externo com a produção e o dispêndio; utilização da capacidade para importar: produção para o mercado interno. Em anexo, o Grupo Misto BNDE-CEPAL examina mais de perto as atividades fiscais do setor público, o desenvolvimento dos transportes, a procura de combustíveis, a procura de energia elétrica, a evolução provável das exportações e os problemas do trigo e do café.

Desde logo, os adversários de qualquer idéia de programação, digamos de adequação do desenvolvimento econômico a determinadas metas (pensando-se na melhor utilização possível dos fatores de produção presentes e prováveis no futuro imediato), taxarão incontinente de puro jôgo de cifras êste trabalho do Grupo Misto. Não lhe faltarão críticas, também, quanto à ênfase dada à análise de grandes conjuntos, em que os elementos estruturais da economia brasileira são tomados apenas na sua expressão global. Não houve preocupação, de fato, em descer ao exame do pormenor, nem das desigualdades típicas, dentro de cada agregado. O problema do desenvolvimento econômico ganhou, dêsse modo, uma enganadora simplificação, e dirão os críticos que se a exposição ficou, por isso mesmo, mais atraente e compreensiva, tal se deu, porém, à custa de uma maior propensão ao êrro, pois é notório o atraso de nossas estatísticas. Esta observação tem sido muito comumente feita aos estudos da CEPAL, de par com algumas objeções mais sérias, que se referem diretamente à posição teórica adotada, quer na análise, quer nas concepções de planejamento. E a êsse respeito há opiniões de variados matizes...

Mas as críticas não puderam (nem visarão, de fato) negar a importância, em muitos campos pioneira do estudo das economias latino-americanas, em especial, e sub-desenvolvidas, em geral, que com tanta aplicação a CEPAL vem efetuando. Não são de molde, tampouco, a propiciarem um melhor enfoque dos problemas primordiais, do ponto de vista do desenvolvimento capitalista, bem entendido. Por fim, mas não por última, não se encontra nelas elementos práticos em contra-posição às metas e processos de um programa de expansão vigorosa da renda nacional.

Está fora das pretensões dêste comentário examinar em profundidade o trabalho do Grupo Misto BNDE-CEPAL. Queremos associar-nos, porém, aos que aplaudem a sua realização e nêle buscam sofregamente, esclarecimento para compreender melhor o Brasil atual e o Brasil dos próximos anos, já vislumbrado. Dá-nos êsse trabalho, por outro lado, a confiança de que podemos e devemos agir num sentido lógico, que vise atingir metas de desenvolvimento cuidadosamente delimitadas, com a certeza de marcharmos para um padrão de vida mais desafogado e de um crescente bem estar.

Comércio, Produção e Finanças

Câmbios Estrangeiros

NOVA YORK, 12.

A vista, sôbre:

	Abert.	Fech.
Londres — p/£	2.7850/2.7862	2.7856/2.7868
Berna — p/F.	23.33/23.34	23.33/23.34
Bélgica — p/$	1.9875/1.9900	1.9875/1.9900
Paris — p/F.	0.2850/0.2862	0.2850/0.2862
Montevidéu — p/F	30.12/30.36	30.12/30.36
Madrid — p/P.		2.36 2.36
Montreal — p/F.	1.0143/1.0150	1.0143/1.0150
Lisboa — p/Esc.	349/350	349/350
Buenos Aires — p/P.	7.12/7.23	7.12/7.23
Rio de Janeiro — Cr$	1.38/1.42	1.38/1.42
Amsterdam (livre) p/G	26.14/26.15	26.14/26.15
Estocolmo — p/G.	19.32/19.34	19.32/19.34

LONDRES, 12.

A vista, sôbre:

	Abert.	Fech.
Londres — p/£	2.7862/2.7868	2.7856/2.7862
Canadá — p/$	2.7468/2.7481	2.7481/2.7487
Paris — p/F.	973.62/973.87	973.50/973.62
Copenhague — Kl.	19.3350/19.34	19.3325/19.3350
R. Janeiro — p/Cr$	206/213.00	206/213.00
Amsterdam — p/£	10.6162/10.6187	10.6125/10.6150
Oslo — Lk	19.9450/20.00	19.9950/20.00
Estocolmo — Lk	14.3850/14.3875	14.3850/14.3875
Gênova — p/L.	1.725/1.775	1.725/1.775
Berlim, marco bloq.	11.6875/11.69	11.6850/11.6875
Madrid — p/P.		30.66 30.68
Lisboa — p/Esc.	79.90/80.05	79.90/80.05
Montevidéo — p/P.	9.04/9.09	9.04/9.09
Bruxelas — p/F.	12.16/12.1625	12.1550/12.1562
Praga — p/K.	20.00/20.25	20.00/20.25
Berna — p/F.	12.1675/12.17	12.1637/12.1662
B. Aires — p/L.P.	38.75/39.00	38.75/39.00

BUENOS AIRES, 12.

A vista, sôbre:

	Abert.	Fech.
Londres t/venda — P./£	39.09	39.09
Londres, t/compra, P./£	39.06	39.06
N. York, t/venda P./US$ 100	1.396.50	1.396.75
N. York t/compra P./US$ 100	1.396.25	1.397.00

MONTEVIDEO, 12.

A vista, sôbre:

	Abert.	Fech.
Londres, t/venda — P./£	9.15	9.15
Londres, t/compra P./£	9.10	9.10
N. York, t/venda P./US$ 100	331.00	331.00
N. York, t/compra P./US$ 100	330.50	330.50

Bolsa de Valores

A Bôlsa funcionou, ontem, muito pouco movimentada, tendo sido pequenos os negócios levados a efeito. Regularam as apólices da União sem alteração e estáveis. As obrigações de guerra fecharam fracas e as apólices de São Paulo e Minas, de sorteio e de renda, estacionárias e sustentadas. Os demais papéis estiveram sem interêsse, como se vê das vendas adiante.

VENDAS REALIZADAS ONTEM

		CR$
	União:	
138	D. Emis., Nom.	695,00
20	Idem — port.	810,00
121	Idem, emp. antigos	780,00
160	Idem, C/juros	793,00
2633	Reajustamento	805,00
30	Idem	810,00
	Obrigações:	
100	Tes. Nacional, 1939	860,00
2	Guerra, Cr$ 100	80,00
1	Idem, Cr$ 500	400,00
61	Idem, Cr$ 1.000	818,00
17	Idem	820,00
120	Idem	825,00
50	Idem, Cr$ 5.000	4.110,00
36	Idem	4.120,00
10	Idem	4.150,00
	Estaduais — Apls.:	
230	Minas — popular	205,00
195	Minas — 1.177	518,00
2	Idem	520,00
6	Minas, 1934, port. — 1ª série	113,00
12	Idem	115,00
3	Pernambuco	50,00
4	São Paulo	169,00
32	Idem	170,00
30	Idem, Uniform.	818,00
30	Idem	820,00
	M. do D. Federal:	
84	Emp. 1904, port.	510,00
30	Idem — 1906	185,00
25	Idem — 1917	165,00
207	Dec. 1.535	171,00
9	Emp. 1931	175,00
	M. dos Estados:	
2	Niterói, pt., Cr$ 600, — 5%	200,00
	Cias. — Ações:	
2532	Aguas Rádio-Ativas Teresópolis, Pref., Cr$ 1.000,00	1.000,00
20	Arno S. A., I. e Comércio, Pref.	1.230,00
5	Idem (Novíssima)	1.170,00
100	C. Brahma, Ord., — Cr$ 200	700,00
1200	Idem — Pref.	696,00
703	Idem	700,00
50	Com. e Ind. Bras. de Borracha Dural — Cr$ 1.000	1.280,00
41	D. de Santos. — Cr$ 200,00 — port.	200,00
11	Idem, C/direitos	240,00
400	Marvin, Cr$ 200	240,00
817	Mesbla, Cr$ 200	215,00
40	Pneus General — Cr$ 1.000,00, Pref.	1.020,00
341	Sid. Belgo Mineira — port., Cr$ 1.000	1.410,00
466	Dir. de subscrição de ações da Cia. Sid. B. Mineira	190,00
174	Idem	200,00
10	Sid. Nacional, — Cr$ 200,00	205,00
	Debêntures:	
675	Cia. Docas de Santos, Cr$ 200, 7%	180,00

Stock Exchange de Londres

LONDRES, 12.

TITULOS BRASILEIROS	
Conversão, 1910, 4%	49. 0. 0
Emp. 1918, 5%	49.10. 0
Rio Janeiro, 1927, 7%	35. 0. 0
Bahia, 1928, 5%	31. 0. 0
D. Federal, 5%, (nac.)	28. 0. 0
Titulos diversos:	
Bank of London & South America, Ltda.	5. 3. 9
São Paulo Gás Co., Ltda. Ltda., Pref.	8.10. 0
Cables & Wireless, Ltda. Ordinárias	2.10. 0
Wilson, Sons & Co	0. 1. 9
Imperial Chemical Industries, Ltda.	2.13. 0
Lloyd's Bank, Ltda. («A» Shares)	3. 0. 6
Rio Flour Mills & Granaries, Ltda.	1.12. 3
São Paulo Railways, Co., Ltda., ações 10/	0. 3. 0
TITULOS ESTRANGEIROS	
Consols, 2½%	55.15. 0
Emp. de Guerra Britânico, 3½%, 1927-47	78.12. 6
Shell Transp. Trading	6.19. 6
Canadian Eagle Oil	3. 6.10
Royal Dutch Petroleum	60. 0. 0

Café

O mercado de café disponível funcionou, ontem, sustentado e com os preços inalterados. O tipo 7 foi cotado no preço anterior de Cr$ 300,00, por 10 quilos, e durante os trabalhos não houve vendas. Fechou inalterado. O movimento verificado foi o seguinte:

Entradas, 12.531 sacas, sendo 3.399 pela Leopoldina e 9.132, pela Estrada de Rodagem. Embarques, 7.755 sacas, sendo 4.475 para a América do Norte, e 3.280 para a Europa. Existência, 814869. Café despachado para embarques, 115.934 sacas.

COTAÇÕES POR 10 QUILOS

Tipo 2 360,00
Tipo 3 348,00 || Tipo 6 312,00
Tipo 4 336,00 || Tipo 7 300,00
Tipo 5 324,00 || Tipo 8 288,00

PAUTA — Estado de Minas: Café comum, Cr$ 30,00. Idem, fino, Cr$ 42,50.

Estado do Rio: café comum, Cr$ 29,00.

CAFÉ A TÊRMO

Não funcionou na abertura por falta de numero legal de corretores.

FECHAMENTO

Meses:	Vend.	Comp.
Agôsto	s/v.	s/c.
Setembro	319,00	s/c.
Outubro	325,00	s/c.
Novembro	s/v.	s/c.
Dezembro	s/v.	s/c.
Janeiro, 1956	s/v.	s/c.

Vendas .... Nada
Mercado calmo.

DISPONIVEL

SANTOS, 12.

Número 4: Estilo Santos	426,50	425,00
Número 4: Santos Riado	405,00	405,50
Número 4: Sem descrição	368,00	366,50
Mercado	Est.	Est.
Emb.	21.015	36.396
Entr.	36.070	41.435
Exist.	1.916.071	1.901.616
Saídas	32.934	56.212

TÊRMO

CONTRATO «S»

Meses:	Abert.	Fech.
Agôsto	375,90	375,90
Setembro	379,90	379,90
Dezembro	379,80	379,80
Janeiro	379,80	379,80
Março, 1956	383,80	383,80
Maio, 1956	381,90	381,90
Julho, 1956	381,90	381,90
Vendas	—	—
Mercado	Paral.	Paral.

CONTRATO «C»

Meses:	Abert.	Fech.
Agôsto	465,00	465,00
Setembro	464,00	464,00
Dezembro	463,00	463,00
Janeiro, 1956	462,00	462,00
Março, 1955	460,00	464,00
Maio, 1956	460,90	462,00
Julho, 1956	462,00	462,00
Vendas	500	500
Mercado	Fraco	Est.

NO ESP. SANTO

VITORIA, 12.

Tipo 7—8, Cr$ 236,40, por 10 quilos.

Mercado firme.

— No preço acima já está incluida a taxa do imposto sôbre vendas e consignações.

EM NOVA YORK

N. YORK, 12.

Meses:	Abert.	Fech.
Em setembro	49,00	49,95
Em dezembro	44,50	44,40
Em março	41,70	41,70

NOVO CONTRATO

Em maio, 1956	40,30	40,55
Em julho, 1956	39,80	39,45
Vendas	51.000 sacas	

Na abertura — Irregular, com baixa de 30 a alta de 5 a 60 pontos. No fechamento — Estável, com alta de 45 a 36 pontos.

MERCADOS DIVERSOS

DISPONIVEL

	Hoje	Ant.
Santos, mole:		
Tipo Santos n. 2	n/c.	n/c.
Tipo Santos n. 4	n/c.	n/c.
Estritamente mole:		
Tipo Santos, n. 2	56,50	56,00
Tipo Santos, n. 4	55,50	55,00
Tipo Rio	43,00	43,00

Açúcar

Estêve, ontem, o mercado de açúcar firme e com os preços inalterados. Entradas, 17.950 sacos, do Estado do Rio. Saídas, 9.488. Existência, 64.329 sacos.

Cotações por 60 quilos

Branco cristal	375,00
Cristal amarelo	352,00
Mascavinho	300,00

EM PERNAMBUCO

RECIFE, 12.

Cotações por 60 quilos

Usina de primeira	320,00
Cristal	333,20
Demerara	295,00

Mercado estável.

	Hoje	Ant.
Entr.	5.085	3.947
Do 1 set.	6.808.434	6.802.449
Exp.	6.500	—
Exist.	47.854	50.349
C. local	2.000	2.000

Algodão

Esse mercado regulou, ontem, firme e com os preços inalterados. Entradas, não houve. Saídas, 180. Existência, 20.925 fardos.

Cotações por 10 quilos

Fibra longa:
Seridó, tipo 3 435,00 a 445,00
Seridó, tipo 4 425,00 a 435,00

Fibra média:
Sertões, t. 3 410,00 a 420,00
Sertões, t. 5 Nominal
Ceará, tipo 3 Nominal
Ceará, tipo 5 Nominal

Fibra curta:
Matas, tipo 3 340,00 a 345,00
Matas, tipo 5 Nominal
Paul., tipo 3 Nominal
Paul., tipo 5 365,00 a 370,00

EM S. PAULO

S. PAULO, 12.

COTAÇÕES POR QUILO

Entregas:	Abert.	Fech.
Em agôsto	n/c.	—
Em outubro	33,75	34,00
Em dezembro	35,35	35,60
Em março, 1955	36,45	36,80
Em maio, 1956	34,95	35,20
Em julho, 1956	34,95	35,25
Mercado	Est.	Est.

DISPONIVEL — Tipo 4, Cr$ 35,00; tipo 5, Cr$ 33,67, tipo 6, Cr$ 30,17.

EM PERNAMBUCO

RECIFE, 12.

«Compradores»: Matas, tipo 3, Cr$ 505,00; Sertões, tipo 5, Cr$ 530,00.

Mercado estável.

	Hoje	Ant.
Entradas	477	299
Do 1 set.	453.585	453.108
Export.	2.565	—
Existência	4.921	6.809
C. local	700	700

EM NOVA YORK

N. YORK, 12.

Meses:	Abert.	Fech.
Em setembro	33,69	33,65
Em dezembro	33,75	33,77
Em março, 1956	33,72	33,71
Em maio, 1956	33,84	33,80
Em julho, 1956	33,30	33,25

NOVO CONTRATO

Em outubro, 1955	32,59	32,52
Em dezemb., 1956	32,50	32,39
Am. Sp. Mid.	—	34,50

Na abertura — Acessível com alta de 2 a 3 e baixa de 4 pontos, parcial. No fechamento — Estável com alta de 1 e baixa de 1 a 11 pontos.

Cacau

N. YORK, 12.

Meses:	Abert.	Fech.
Em outubro	30,05	29,76
Em dezembro	30,55	30,10
Em março, 1956	30,90	30,50
Em maio, 1956	30,90	30,60
Em julho, 1956	31,00	30,70
Vendas	268 contr.	

Na abertura — Irregular, com baixa de 24 a 35 pontos. No fechamento — Acessível, com baixa de 53 a 70 pontos.

Trigo

CHICAGO, 12.

FECHAMENTO

Preço por bushel p/entrega:

Meses:	Abert.	Fech.
Em setembro	1,9450	1,9562
Em dezembro	1,9800	1,9987

Gêneros

O mercado verificado foi o seguinte:

	Entra.	Saídas
Sacos:		
Arroz	200	—
Farinha	11.854	—
Feijão	965	—
Batatas	—	—
Açúcar	8.243	—
Milho	4.120	—
Caixas:		
Banha	213	—
Cebolas	—	—

Leilão Especial Para à Lavoura

Ontem, na Bôlsa de Valôres desta praça realizou-se o leilão especial para a Lavoura, vendendo Cr$ .... 8.303.655,00. O movimento de operações foi o seguinte: US$ Chile, pronto, 1ª categoria adubos 27, mil dólares convênio, ágio de Cr$ 25,00; 1ª categoria instruídas 3 mil, sem licitantes; US$ Uruguai, pronto, 1ª categoria adubos, 10 mil dólares convênio, sem licitantes; 1ª categoria instruídas 80 mil licitados, 6 mil, sobraram; Cr$ 74,00, ágio de Cr$ 25,00; França, pronto, 1ª categoria adubos, 4.550 mil francos ágio de 0,0759 e 0,0745; 1ª categoria inseticidas, 700 mil, ágio de 0,0951; Bélgica, pronto, 1ª categoria adubos, 600 mil francos, licitados 500 mil, sobraram 100 mil, ágio de 0,50; 1ª categoria inseticidas, 150 mil, ágio de 0,50; U.S.A. 120 dias, 1ª categoria, adubos, 105 mil dólares, ágio de Cr$ 26,60 e Cr$ .. 26,10; 1ª categoria, inseticidas, 105 mil, ágio de Cr$ 34,20 e Cr$ 33,00; Suécia, pronto, 1ª categoria, 35 mil coroas, ágio de Cr$ 4,84; 1ª categoria, inseticidas 40 mil, ágio de Cr$ 4,84; Dinamarca, pronto, 1ª categoria, inseticidas, 21 mil coroas licitadas 14 mil, sobraram 7 mil, ágio de Cr$ 3,62. Sobraram tôdas as moedas argentinas, espanholas e japonesas.

DR. JAYME VILLAS BOAS

DR. NORBERTO VILAS-BOAS

Pele e Sífilis — 1 às 3 horas — Telefone: 23-4990, 2ªs., 4ªs., e 6ªs. R. Ouvidor, 183 — sala 215.

Laboratório de Análises

DR. CARLETTI

Exames de Urina. Diagnóstico de gravidez em 3 horas. Exame de sangue, escarro, fezes. Tubagem. Cultura. — Rua Alcindo Guanabara, 15-A — 6º andar, grupo 601. Tel.: 32-3427

CONCURSO PARA INSPETOR DO TRABALHO

Os candidatos aprovados no recente concurso para a carreira de Inspetor do Trabalho estão convidados a comparecer, hoje, às 16 horas, à rua Sete de Setembro n. 107, 1.º andar, onde será deliberado importante assunto vinculado ao interêsse dos candidatos que ainda não foram nomeados.

Movimento Aéreo

Aeroporto Internacional do Galeão

SABADO

Partidas para a Europa — As 10h15m Swissair, e 17h35m, Air France.

Chegadas da Europa — As 20h 25m, Panair do Brasil.

Partidas para os Estados Unidos — As 9h50m, Braniff, 17h30m Real-Aerovias e 22h30m, Pan American.

Chegada dos Estados Unidos — As 8h50m, Pan American, 8h45m, Varig e 12h15m, Aerolineas Argentinas.

Partidas para Buenos Aires — As 8 horas, Varig, 9h45m, Varig, 10 horas, Pan American, 13h15m, Aerolineas Argentinas, 21h25m, Panair do Brasil.

Chegadas de Buenos Aires — As 10h25m, Air France, 17h30m, Cruzeiro do Sul, 17h35m, Panair do Brasil, 18 horas, Varig e 21h 30m, Pan American.

Serviço informativo «Guia Aeronáutico», revista mensal com todos os horários e itinerários das linhas domésticas brasileiras e ligações para o exterior. Rua México, 148, sala 402.

ANTIGUIDADES

Compram-se pratarias, porcelanas, cristais, jóias e móveis de jacarandá ou cedro. — Pagamos o valor de antiguidade. — Casa ANGLO AMERICANA ANTIGUIDADES LTDA. — Rua da Assembléia, 73 (Setenta e três) — Telefone: 22-8661.

SALA DE JANTAR

Vendo lindo estilo regência, feita fora do Rio, côr clara, cadeiras em côr cromo verde. Móveis para pessoa de fino gôsto. Base: Cr$ 28.000,00 — Fone 38-5424

COMPRO 1 PIANO 47-2361

Tenho urgência, embora precise reparo. Urgente — 47-2361

Vida Bancária

Notícias Diversas

ANIVERSÁRIO DA A. P. CAIXA ECONOMICA

A Associação do Pessoal da Caixa Econômica está comemorando o seu 17º aniversário de fundação, tendo organizado o programa festivo de comemoração, que segue:

Ontem, na Igreja Nossa Senhora do Carmo foi rezada às 11 horas missa em intenção dos associados falecidos, tendo como celebrante o bispo D. Pedro Mazza.

As 17 horas foi oferecido um coquetel à imprensa e ao Rádio, na sede da agremiação, com o comparecimento dos representantes das associações agremiadas no Centro Metropolitano de Desportos Bancários. Hoje haverá uma grande excursão a Morro Azul, com uma numerosa caravana de associados, devendo ser realizado amanhã, um encontro de futebol amistoso entre o Morro Azul x A. P. C. E.

«Vida Bancária» rejubilando-se com mais uma etapa vitoriosa da «A. P. C. E.», deseja à poderosa agremiação muito sucesso.

CENTRO METROPOLITANO DE DESPORTOS BANCÁRIOS

Hoje, serão realizadas duas competições de futebol, de jogos transferidos, que são os seguintes: A. A. Banco Mineiro da Produção x A. Bco. Boavista — Arbitro — Cosme Regis Regis — Campo Sampaio F. C.

A. A. Banco da Lavoura x A. A. Banco de Crédito Real — Arbitro — João Ourique de Oliveira — Campo — Pacifico F. C.

SOCIAIS BANCARIAS

Aniversaria hoje o bancário Raimundo de Paula, associado do City Bank Clube.

BARATAS?

Serviço completo de extinção de Pulgas — Cupim — Baratas — Moscas — Mosquitos — Traças — Percevejos, etc.

SERVIÇO DEDETAN

Garantia 6 meses, eficiência comprovada por inúmeros atestados

Telefone: 52-5555

e peça orçamento sem compromisso

Dr. Pedro de Albuquerque

DOENÇAS SEXUAIS E URINÁRIAS

Rua do Rosário, 98 — De 1 às 6

DR. OCTAVIO BABO FILHO

ADVOGADO

Primeiro de Março. — Tel.: 43-6256 (Edifício do Paço). Das 16h30m às 19 horas, exceto às quintas e sábados.

«CANAL 6 - 13»

Instalam-se antenas para os canais 6 e 13, e reparam-se televisões — Fone: 58-4835

Tratamento das doenças anoretais, das colites, e reto colites-amebianas e *HEMORRÓIDAS*

Por processo próprio e sem operação.

DR. LUIZ SODRÉ

RUA RODRIGO SILVA, 14 2º ANDAR — TEL. 22-0698

Doenças dos intestinos, reto e ânus

Dr. Bueno Brandão

Das 14 às 18 horas

Assembléia, 98 — Telefones: 22-0522 e 26-0359

VEM AO RIO?

Hospede-se no HOTEL SANTA TERESA, onde a higiene é um fato, a comida é magnifica, a agua abundante. Ambiente confortável e rigorosamente familiar. Bar ao ar livre com maravilhosas vistas, a dez minutos do largo da Carioca. Preços incriveis. Rua Almirante Alexandrino, 176 a 184. Servem todos os bondes de Santa Teresa, menos o Paula Matos. 22-4355, 42-0007 e 22-4088.

ACIONISTAS DE COMPANHIAS NORTE-AMERICANAS

Estamos interessados na compra e venda de opções sôbre ações registradas na Bôlsa de Nova York

PEDIMOS ESCREVER A

Filer, Schmidt & Co.

Members Put & Call Brokers & Dealers Assn. Inc.
120 Broadway
New York 5, N. Y.
Endereço Telegráfico:
PUTCALL

LIVROS USADOS

COMPRO AVULSOS e em Bibliotecas. Pago bem. Atendo a domicílio.

Fone: 32-6086 — SR. PEREIRA

Das Fábricas CIMO para o confôrto do seu escritório

MÓVEIS CIMO

RUA INVALIDOS, 139 — TELEFONE: 22-4372.

Notas ECONÔMICAS

REDUÇÃO EM JULHO NAS RESERVAS BRITANICAS DE DOLARES E OURO

Considerada Como Normal na Inglaterra

DURANTE o mês passado registrou-se uma redução de 138 milhões de dólares nas reservas britânicas em ouro e dólares, as quais se elevavam, no dia 31, a 2.545 milhões de dólares. A opinião do Ministério da Fazenda é que a razão principal da baixa nas reservas é a especulação que se seguiu aos recentes rumores relativos ao tipo de câmbio da libra esterlina. Falando nos Comuns em 25 de julho, o sr. Butler desmentiu, então os citados rumores e como resultado se pôs fim à perda nas reservas. Mas, como é natural, não pôde ocasionar muito efeito nas atuais cifras já que, desde a data de seu discurso, os mercados só estiveram abertos por três dias.

Não resta dúvida — afirma-se — de que as medidas adotadas pelo ministro, reveladas com pleno conhecimento da situação das reservas, terão um efeito lento mas inevitável. Nesta época do ano é natural que se produza uma perda reduzida, por motivos sazonais, tais como o pagamento de dólares por cereais americanos. Mas sublinha-se que a situação em geral não mostra indícios de deterioramento. Como disse o ministro Butler no debate econômico da Câmara, «não existe nenhuma crise».

Laranjas do Brasil Para a Alemanha

A Embaixada do Brasil na Alemanha informou ao Ministério das Relações Exteriores, que estão sendo desembarcadas no pôrto de Hamburgo, duas partidas de laranja brasileira, respectivamente de 640 e de 430 toneladas.

Trata-se da maior encomenda de frutas cítricas do Brasil feita desde 1939, o que permite um índice melhor no aumento das nossas exportações.

Quotas Para Cobre (EE. UU.)

O Departamento de Comércio dos EE. UU. anunciou a fixação para o terceiro trimestre dêste ano, de uma quota limite de 54 mil toneladas curtas de cobre refinado de origem estrangeira (exportação ou re-exportação); 2.750 toneladas curtas de sucata de cobre; 5.500 toneladas curtas de sucata de ligas de cobre (percentagem de 40% ou mais de cobre, base pêso liquido dêste metal) e 550 toneladas curtas de lingotes de ligas à base de cobre.

Aquisição de Equipamentos Nacionais

O Ministério da Viação, respondendo à solicitação da indústria nacional de máquinas e equipamentos para a indústria do petróleo, esclareceu que uma grande quantidade dêsse material já está sendo adquirido no país, mas, o incremento dessa política dependerá, em grande parte, de que os fabricantes brasileiros de equipamentos petrolíferos padronizem a sua produção, de acôrdo com o «standard» API (American Petroleum Institute), cujas especificações para material a ser empregado com segurança, nas várias fases da indústria do petróleo, são mundialmente aceitas.

Siderurgia na Alemanha

A indústria siderúrgica da Alemanha Ocidental continua em plena ascenção, segundo dados de «Informações da Alemanha». Encontram-se em funcionamento 103 altos fornos contra 80 em janeiro de 1954, esperando-se que a produção atinja, êste ano, 20 milhões de toneladas, se bem que a Alemanha importe maior quantidade de aço que anteriormente.

Em 1954 a produção de aço bruto foi de 9,1 milhões e a de ferro bruto 12,5 milhões de toneladas. Em junho dêste ano a produção de aço, por dia de trabalho, atingiu 66.400 toneladas.

BANCO DO COMÉRCIO S. A.

O MAIS ANTIGO DESTA PRAÇA

RUA DO OUVIDOR, 93 — 95

Hotel Chácara João de Deus

ALTITUDE: 400 METROS - PISCINA - ITATIAIA - TEL.: 9

INFORMAÇÕES E RESERVAS NO RIO: TELS.: 48-7536 E 48-9591.

Coceiras — Eczemas — Empigens — Frieiras — Dartros saram com DERMICURA — (Não é pomada)

NAS FARMACIAS E DROGARIAS

Depositários: — JAMYR VASCONCELOS & CIA. LTDA.

RUA PEREIRA DE ALMEIDA, 92 — RIO.

MARINHA, EXÉRCITO, AERONÁUTICA E BOMBEIROS

Gabardines e Tropicais «Vicunha»

Senhores Oficiais do Exército

Pano Ultramar e Gab. Prêta para 1º uniforme ao preço da Fábrica — RUA DA ALFANDEGA, 192 — LOJA

ATENÇÃO

Mais dinheiro

COMPANHIA idônea aceita pessoas de ambos os sexos e de boa aparência para serviço bem remunerado, com liberdade de horário. Ótima oportunidade para funcionários públicos, oficiais reformados e pessoas que disponham de algumas horas diàriamente. Não é capitalização nem publicidade. Dá-se assistência técnica. Possibilidade de ganhar mais de Cr$ 12.000,00 mensais. Tratar à rua São José, 90 — 2º pavimento, com o inspetor de plantão. E' favor trazer êste anúncio e uma fotografia 3 x 4.

Societé Générale de Transports Maritimes

Rio para Bahia, Dakar, Barcelona, Marselha e Gênova	Rio para Santos, Montevidéu Buenos Aires
BRETAGNE 16 de Agôsto	PROVENCE 1 de Setembro
PROVENCE 13 de Setembro	BRETAGNE 22 de Setembro
BRETAGNE 4 de Outubro	PROVENCE 20 de Outubro
PROVENCE 1 de Novembro	BRETAGNE 10 de Novembro
BRETAGNE 22 de Novembro	

Passagens de luxo, primeira classe, etc.

Agentes Gerais:

COMPANHIA COMERCIAL E MARÍTIMA S.A.

Av. Rio Branco, 4 — Tel.: 23-2930

Issima, Diadema e Gael, a Chapa dos Entendidos

Palpites do "Diário de Notícias"

Issima — La Pigana — Solange
Rebeldia — Bomarneira — La Ballerina
Diadema — Trêta — Donaire
Olia — Bachante — Releigh
Gael — Pickwick — Scollops
Rio Negro — Odraco — Paulin
Panurgo — Sinete — Solimões
Certerito — Seu Acácio — Xande

Os Aprontos de Ontem na Gávea

Bold Boy Deixou Excelente Impressão

NA MANHÃ de ontem, com a presença de grande número de turfistas foram anotados vários aprontos de parelheiros que irão tomar parte nas próximas corridas no Hipódromo da Gávea. Muito interêsse, pois, alguns exercícios deixaram excelente impressão entre os próprios profissionais. A lista dos aprontos é a seguinte:

MISS COTIA — F. Irigoyen) — 700 metros, em . . . . . 42" 2/5
GLORIALBA — (O. Moura) — 800 metros, outem, em . . . . . 52" 3/5
JEANETTE — (P. Labre) — 700 metros, na reta oposta, em . . . . . 44" 2/5
PARMA — (A. Araújo) — 700 metros, em . . . 45"
JOHIL — (A. Araújo) — 700 metros, em . . . . 44"
OG — (O. Ulhôa) — 800 metros, em . . . . . 50" 2/5
BOJAGUA — (J. Baffica) — 800 metros, em . . . 49"
QUEIXUME — (B. Marinho) — 700 metros, em . 44" 3/5
KAMERAN — (E. Castilho) — 600 metros, na reta oposta, em . . . . . 37"
HARALEM — (R. Filho) — 600 metros, em . . . 37" 2/5
GUAYASCO — (J. Barros) — 360 metros, em . . . 21"
CAPIBERIBE — (A. G. Silva) — 600 metros, em 37" 2/5
PINTASSILGO — (A. Nahid) — 700 metros, em . 44" 2/5
BANKI — (R. Filho) e GOLDEN GATE — (P. Labre) — Chegaram juntos — 800 metros, em . 49" 4/5
BONG LAI — (A. Neri) — 360 metros, em . . . . 22"
JURATO — (P. Fernandes) — 600 metros, outem, em . . . . . 36" 2/5
IBAITI — (M. Silva) — 600 metros, em . . . . . 37"
EM GUARDA — (A. G. Silva) — 360 metros, em. 23" 2/5
JARAZAL — (Lad) — 360 metros, em . . . . . 21" 2/5
REI DO NORDESTE — (A. Portilho) — 600 metros, em . . . . . 36" 3/5
BOLD BOY — (J. Marchant) — 800 metros, em 50"
CELEIRO — (E. Castilho) — 600 metros, em . . . 39"
HOTSPUR — (O. Ulhôa) — 800 metros, em . . . 52"
JOHN JANIO — (J. Ramos) — 700 metros, em. 43" 4/5
MAJOR — (J. Carlindo) — 600 metros, na grama, em . . . . . 34" 4/5
IMBIRY — (U. Cunha) — 800 metros, em . . . . . 49"
NIALUTE — (G. Almeida) — 600 metros, em . . . 37"
SILIS — (A. G. Silva) — 360 metros, em . . . . 22"

O Início da Reunião de Hoje

A reunião de hoje tem o seu início marcado para as 13 horas e 50 minutos.

Mancou a Parelha 1

Tanto DON ROBERTO como DON FRANCISCO apareceram mancos depois do páreo «compulsório», anteontem disputado na Gávea.

RECORDANDO E VATICINANDO

OUTRA corrida teremos na tarde de hoje com um programa complicado, onde o carreirista tem muito o que observar em face das melhoras de alguns parelheiros que poderão figurar com êxito. Acertar em corridas não é tarefa fácil, mas, poderão os observadores descansar em cima dos trouxas que ainda aparecem acompanhando a retrospecto.

• • •

Ainda na corrida de quinta-feira tivemos oportunidade de conhecer algumas chapas que foram organizadas. Aquela letra "O". OGIVA, OLDEMBURG e OLNA proporcionaram uma boa acumulada ao feliz organizador da chapa que, tôdas as semanas, submete à apreciação dos entendidos uma seleção de animais.

• • •

Mas, a coisa não é tão fácil como desejam. O melhor é aguentar o "rojão" e sair para outra...

• • •

Logo no primeiro páreo de hoje ISSIMA aparece com as honras de favorita dos entendidos. Está bem colocada na turma e deve produzir destacada atuação. LA PIGANA e SIVA são as suas mais temíveis adversárias. Em corrida normal, ISSIMA dificilmente perderá.

• • •

No páreo seguinte, em 1.400 metros, REBELDIA aparece com as honras de favorita. Ganhou muito fácil e a turma é de seu agrado. Para a dupla a coisa vai ser "prêta" pois, BOMARNEIRA e LA BALLERINA irão produzir boas atuações, enquanto IPOMACA é um bom azar.

• • •

O terceiro páreo — prêmio clássico "Paulo César" — na distância de 1.600 metros, DIADEMA, que acaba de produzir destacada atuação ao lado de PIRUETA, perfila-se como a possível ganhadora. TRETA e DONAIRE são as mais sérias rivais, enquanto MAS-TUA, que tem vitórias sucessivas, aparece como o melhor azar. Se a pista estiver pesada, então, será uma grande adversária da grande favorita.

• • •

OLIA, parece-nos a "barbada" do quarto páreo, embora tenha de enfrentar BACCHANTE que acusou melhoras e RELEIGH que deve produzir melhor atuação. Apontamos OLIA pelo fato de a corrida ser realizada na pista de areia, onde a pilotada de Macedo se adapta.

• • •

GAEL está apontado como o provável ganhador do quinto páreo. Na pista de areia tem "chance" de figurar, pois está firme e bem trabalhado. PICKWICK, SCOLLOPS e CONQUEROR são os adversários mais em tela. Não é impossível que haja uma surpresa.

• • •

O sexto páreo se nos afigura o mais difícil do programa, pois, ODRACO, RIO NEGRO e PAULIN irão travar interessante luta no final. Esperam melhor atuação de ULYSSES que não convenceu na estreia e do próprio MONTE POLAR, que está melhor preparado. Escolhemos RIO NEGRO que acaba de produzir boa atuação escoltando LAILO na pista gramada.

• • •

Outro páreo que poderá ser contrário aos vaticínios dos entendidos é o sétimo, em 1.800 metros. PANURGO, bom atuante na pista de areia, SINETE, GIGLI e SOLIMÕES são os nomes que, a seguir, aparecem com possibilidades de êxito. Cuidado, agora, com o COLEIRO DO BREJO. A turma se enquadra aos seus recursos e poderá contrariar tôdas as previsões.

• • •

Encerrando a corrida teremos um páreo em 1.300 metros. Preferimos CERTERITO que está para ganhar na turma. SEU ACÁCIO e HORATIO os adversários, enquanto TRIPE-TREPE e XANDE, dois estreantes, muito corridos em São Paulo e cada um com quatro vitórias, estão bem colocados na turma, valendo uma consulta aos que sabem das condições dêsses parelheiros.

Paulin a Bridão

Os responsáveis pelo cavalo PAULIN não se convenceram dos últimos insucessos e resolveram mudar o regime experimentando-o a bridão. Para isso foi convidado E. Castilho.

Dará certo?

Os «Forfaits» Para a Reunião de Hoje

Para a corrida de hoje, no Hipódromo da Gávea, foram apresentados os seguintes "forfaits":

1 — FABIAN
2 — LETRADO
3 — DIAPSON
4 — ALIVIADA

Para os Leitores

O nome do dia:
DIADEMA

Falam muito:
ISSIMA

Pode chegar o dia:
OLIA

Dois favoritos:
REBELDIA e GAEL

Acredite quem quiser:
RIO NEGRO

Um segrêdo:
CERTERITO

Na Berlinda:
PAULIN

Habê

Mangangá no «Grande Prêmio Dr. Frontin»

Ao que foi divulgado ontem, pela manhã, o cavalo MANGANGÁ confirmará inscrição no «Grande Prêmio Dr. Frontin» a ser realizado no dia 21 do corrente. Ontem, pela manhã, o filho de GULF STREAM, sob a direção do jóquei Bonifácio, trabalhou 1.000 metros em 61", com 47" 2/5 para os 800 metros.

Mesmo com 63 quilos é egalhos.

Bold Boy é o Favorito do «Clássico Antônio Prado»

AS MONTARIAS OFICIAIS E COTAÇÕES PARA AMANHÃ

O PRÊMIO clássico "Antônio Prado" é a principal prova da corrida de amanhã, no Hipódromo da Gávea. Na distância de 1.600 metros, deverá reunir um bom lote de representantes da nova geração em interessante cotejo. BOLD BOY está eleito o favorito da interessante prova, mas terá de produzir destacada atuação para derrotar HOTSPUR, CELEIRO ou JOHN JANIO, todos em excelentes condições de treino. O programa a ser cumprido na tarde de amanhã, com as montarias oficiais e cotações que oferecemos aos leitores, é o seguinte:

1º PAREO -- As 13h50m -- 1.600 metros -- Cr$ 45.000,00

	N.	Ks.	Cota
1—1 BAGATELLE, M. Silva	4	54	26
2 BAISA, J. Ramos	6	50	40
2—3 MISS TAURA, G. Almeida	8	50	40
4 MISS COTIA, U. Cunha	1	56	35
3—5 GLORIALBA, O. Moura	3	58	50
6 CANDONGAS, N. Pereira	5	54	40
1—7 JEANETE, P. Labre	7	58	35
8 PARMA, A. Araújo	2	58	40

2º PAREO -- As 14h15m -- 2.000 metros -- Cr$ 54.000,00

	N.	Ks.	Cota
1—1 DESCUIDO, . . Tinoco	3	54	35
2—2 JOHIL, A. Araújo	2	60	26
3—3 BORORÓ, E. Castillo	5	52	40
4 HILANILZA, S. Barbosa	4	50	50
4—5 OG, O. Ulhôa	1	56	40
6 BOJAGUA, J. Baffica	6	54	40

3º PAREO -- As 14h40m -- 1.400 metros -- Cr$ 55.000,00

	N.	Ks.	Cota
1—1 QUEIXUME, B. Marinho	7	56	35
2—2 KAMERAN, E. Castillo	2	56	40
3 BANTU, não correrá	4	56	—
3—4 HARALEM, R. Filho	3	56	40
5 JUCURU, E. Cardoso	6	56	40
4—6 GUAYASCO, J. Barros	1	56	40
7 HERMANITO, J. Graça	5	56	50

4º PAREO -- As 15h10m -- 1.600 metros -- Cr$ 46.000,00

	N.	Ks.	Cota
1—1 TRIPOLI, F. Irigoyen	6	60	26
» CADEADO, M. Henrique	1	60	26
2—2 CABULETE, J. Ramos	7	56	35
3 CAPIBERIBE, A. G. Silva	3	54	50
3—4 PINTASSILGO, A. Nahid	4	56	50
5 QUARTZO, E. Castillo	2	56	40
4—6 BANKI, N. Pereira	8	60	35
» GOLDEN GATE, P. Labre	5	52	35

5º PAREO -- As 15h40m -- 1.000 metros -- Cr$ 60.000,00

	N.	Ks.	Cota
1—1 INGARANA, J. Ramos	4	55	35
2 EXPERIENCIA, M. Chirino	2	55	40
2—3 BAS BLEU, J. Marchant	8	55	40
4 MARILUZ, A. G. Silva	6	55	40
3—5 BONG LAI, A. Neri	5	55	50
6 ENCRUZILHADA, M. Henrique	1	55	50
4—7 ARREVILA, J. Baffica	3	55	40
8 TÉLUS, M. Silva	6	55	50

6º PAREO -- As 16h10m -- 1.000 metros -- Cr$ 60.000,00

BETTING	N.	Ks.	Cota
1—1 GABLE, J. Marchant	6	55	25
» JOSSE, não correrá	1	55	—
2 IRIRI, J. Ramos	8	55	40
2—3 JURATU, D. P. Silva	3	55	35
4 IBAITI, M. Silva	2	55	40
5 HISTÓRICO, M. Henrique	4	55	50
3—6 EL FAQUI, J. Baffica	5	55	50
7 RUBRO NEGRO, L. Leiton	13	55	35
8 EM GUARDA, A. G. Silva	12	55	40
4—9 MONTANERO, P. Labre	7	55	40
10 BRAZENFACE, L. Domingues	11	55	40
11 JARAZAL, A. Caceres	10	55	50
12 REI DO NORDESTE, J. Lopes	9	55	50

7º PAREO -- As 16h40m -- 1.600 metros -- Cr$ 100.000,00 — Prêmio «Antônio Prado».

BETTING	N.	Ks.	Cota
1—1 BOLD BOY, J. Marchant	10	55	18
2 AUSTERO, D. P. Silva	7	55	50
2—3 CELEIRO, E. Castillo	4	55	35
4 HOTSPUR, O. Ulhôa	3	55	40
5 IPÊ-ROXO, A. G. Silva	9	55	50
3—6 JOHN JANIO, J. Ramos	6	55	35
7 ILEX, F. Irigoyen	1	55	40
8 JERONIMO, O. Moura	5	55	50
4—9 MAJOR, J. Carlinda	8	55	40
10 FOKUM, M. Henrique	2	55	35
11 IMBIRY, U. Cunha	11	55	50

8º PAREO -- As 17h10m -- 1.400 metros -- Cr$ 55.000,00

BETTING	N.	Ks.	Cota
1—1 APHRODITE, J. Baffica	2	56	40
2 DORES DO CAMPO, J. Ramos	1	56	50
2—3 GINETTA, J. Barros	4	56	35
4 MISS BRASIL, A. Ribas	3	56	40
5 LABIOSA, A. G. Silva	7	56	50
3—6 DESCAIDA, P. Labre	8	56	35
7 NIALUTE, G. Almeida	7	56	40
8 ARACOIABA, P. Machado	11	56	50
4—9 LABELLE, A. Cardoso	9	56	50
10 SILIS, J. Marchant	10	56	40
11 PROSPERINA, E. Cardoso	5	56	50

N. da R. — Carreiras do «betting»: — Sexta — Sétima — Oitava.

JOCKEY CLUB BRASILEIRO

NOTA DA COMISSÃO TÉCNICA

O SERVIÇO DE REPRESSÃO AO DOPING DO JOCKEY CLUB BRASILEIRO, diante da insistência com que foi e está sendo veiculada, através, de órgãos da imprensa e do rádio, a notícia de que não haveria exame à investigação de dopings nos animais colocados no G. P. Brasil de 1955, informa que tais notícias não têm o menor fundamento e que o último G. P. Brasil, a exemplo do que ocorrera nos anos anteriores, além dos 1º e 2º colocados, foi, também, colhido material dos animais colocados nos 3º e 4º lugares.

Rio de Janeiro, 12 de agôsto de 1955.

Dr. Renato Pacheco Filho, pela Comissão Técnica.

Hospital dos Servidores do Estado

COMUNICAÇÃO

Os servidores públicos em tratamento no Hospital dos Servidores do Estado devem comparecer, nos dias já marcados para atendimento, munidos do último contra-cheque, ou documento equivalente, e caderneta de consultas, para o fim de atualização do cadastro funcional.

O HOSPITAL DOS SERVIDORES DO ESTADO COMUNICA:

Aos servidores e seus beneficiários, que, em virtude de nova orientação adotada pela direção do H. S. E., as consultas de agora em diante sómente serão marcadas com a apresentação do último contra-cheque de pagamento ou de documento hábil que o substitua.

A DIRETORIA

PROGRAMA DA CORRIDA DE HOJE NO HIPÓDROMO BRASILEIRO

1º PAREO — Às 13h50m — 1.500 metros — Cr$ 60.000,00 — Éguas nacionais de 4 anos, sem mais de 1 vitória no país — P. da tabela.

JÓQUEIS, PESOS, COTAÇÕES, ETC.	N.	Ks.	Cots.	PROPRIETÁRIOS	TRATADORES	NOSSAS INFORMAÇÕES
1—1 ISSIMA, E. Ramos	3	56	20	1 — Tito Hvio Krumeneri	1 — Alexandre Correia	1 — Escoltou Thebas. Fôrça destacada desta prova.
2—2 LA PIGANA, U. Cunha	2	56	40	2 — Kenneth H. Mc Crimmon	2 — Levi Ferreira	2 — Vem de vitória sôbre Ginetta. Pode terminar bem.
3 SIVA, M. Henrique	7	56	40	3 — Hermílio Gomes Ferreira	3 — Valdemar Costa	3 — Quarto para Ice Rock. Não acreditamos, porém.
3—4 LAKME, A. Cardoso	5	56	50	4 — Otávio Lourenço Jorge	4 — Alcides Morales	4 — Terceiro para Thebas e só melhorou. Pode ganhar.
5 HULHA BRANCA, M. Silva	4	56	50	5 — Stud Chama	5 — Adair Feijó	5 — Volta melhor preparado e está bem. Azar viável.
4—6 SOLANGE, A. G. Silva	6	56	35	6 — Zélia G. Peixoto de Castro	6 — Geraldo Costa	6 — Quinto para Quijunga. Sòmente como grande azar.
» SICA, J. Marchant	1	56	35	» — Idem	» — Tancredo Coelho	» — Vem de boa vitória. Vai figurar com êxito na prova.

2º PAREO — Às 15h15m — 1.400 metros — Cr$ 65.000,00 — Potrancas nac. de 3 anos, sem mais de 1 vitória no país — P. da tabela.

	N.	Ks.	Cota.			
1—1 REBELDIA, L. Leiton	4	55	22	1 — Stud Santa Teresa	1 — Ricardo Sepúlveda	1 — Derrotou Rupia e continua bem. Pode ganhar outra
2—2 BOMARNEIRA, J. Baffica	8	55	40	2 — Stud Uruguaiana	2 — Alexandre Correia	2 — Nada tem feito. Mas é muito ligeira. Pode aparecer.
3—3 TARASCA, L. Domingues	1	55	35	3 — Amadeu Peregrino Memole	3 — Oldemar Lopes	3 — Regularmente preparada. Pode figurar na dupla.
4 IPOMACA, M. Silva	6	55	40	4 — Stud Eva	4 — Gabino Rodriguez	4 — Sòmente como grande surpresa, pois nada tem feito.
4—5 LA BALLERINA, R. Maia	5	55	50	5 — Francisco M. Serrador	5 — Alcides Morales	5 — Algo melhor. Vai correr bem. Azar viável, pois
6 MAIONESE, J. Ramos	2	55	50	6 — João S. Guimarães	6 — Mariano Sales	6 — Em bom estado. Como azar não deve ser desprezado.

3º PAREO — Às 14h40m — 1.600 metros — Cr$ 100.000,00 — Potrancas de qualq. país, de 3 anos — P. da tabela, com sobrecarga.

	N.	Ks.	Cota.			
1—1 TRETA, J. Marchant	2	55	30	1 — Zélia G. Peixoto de Castro	1 — Tancredo Coelho	1 — Derrotou Aurèola. E', ainda, uma das fôrças...
2—2 DIADEMA, F. Irigoyen	1	55	20	2 — C. J. G. Bezerra e J. Santos	2 — Gonçalino Feijó	2 — Escoltou Pirueta e está bem. Venderá caro a derrota
3—3 AURÉOLA, V. Andrade	4	55	50	3 — Stud Ipiranga	3 — Claudemiro Pereira	3 — Vem de escoltar duas ganhadoras. Serve como azar
4 CERRILHA, J. Baffica	5	55	50	4 — Aloisio Coelho de Lima	4 — Manuel de Sousa	4 — Continua em plena forma. Inimiga temível no final
4—5 DONAIRE, O. Ulhôa	3	55	35	5 — Stud Bacacheri	5 — Rubens Carrapito	5 — Derrotou Treta e conserva a forma. Candidata...
6 MAS-TUA, M. Silva	6	55	50	6 — Stud Chama	6 — Adair Feijó	6 — Vem de duas boas vitórias. Conseguirá a terceira?

4º PAREO — Às 15h10m — 1.300 metros — Cr$ 60.000,00 — Potrancas nac. de 3 anos, sem vitória no país — Pesos da tabela.

	N.	Ks.	Cota.			
1—1 OLIA, O. Macedo	2	55	22	1 — Silvio Pentcado	1 — Manuel Oliveira	1 — Agora está sendo apontada como fôrça da prova.
2 DESIREE, P. Coelho	8	55	50	2 — Stud Carajá	2 — Válter L. Pires	2 — Melhorou algo, mas o seu retrospecto é ruim...
3—3 BACCHANTE, F. Irigoyen	7	55	40	3 — Stud Seabra	3 — César Covarrúbias	3 — Foi terceiro para Rebeldia e está bem. Inimiga certa
4 RENASCENÇA, M. Silva	3	55	50	4 — Stud Espéria	4 — Mário Mendes	4 — Sem credenciais nesta turma. Nada deve pretender
5—5 RELEIGH, O. Ulhôa	4	55	35	5 — Stud Lineu de Paula Machado	5 — Ernani de Freitas	5 — Quarto para Rebeldia. Pode ganhar agora, melhorou
6 ENERGIA, A. G. Silva	6	55	50	6 — Rubens Silva	6 — Euclides F. Silva	6 — Nada fêz até agora. Não gostamos nesta turma.
6—7 CASTILHA, A. Araújo	5	55	35	7 — Stud Vargem Alegre	7 — Levi Ferreira	7 — Escoltou Gaiúta e continua bem. Vale arriscar.
8 TEIA, J. Marchant	1	55	50	8 — Zélia G. Peixoto de Castro	8 — Alcides Morales	8 — Correu pouco quando estreou. Está bem difícil aqui.
9 ESTRADA NOVA, H. Rebelo	9	55	60	9 — Hélio Augusto Canongia	9 — Célio Tourinho	9 — Sem credenciais. Nada deve fazer na oportunidade.

5º PAREO — Às 15h40m — 1.500 metros — Cr$ 50.000,00 — Anim. nac. de 5 anos, gan. até Cr$ 320.000,00 — P. da tab. com sobr.

	N.	Ks.	Cota.			
1—1 GAEL, D. Silva	9	54	20	1 — Stud Vice Rei	1 — Expedito Coutinho	1 — Vem de derrotar Evergreen e está bem. Vale arriscar
2 JERSEI, H. Cunha	5	52	35	2 — Stud Creoulo	2 — Nélson Pires	2 — Foi sexto para Gael. Pelo que vimos... Nada...
2—3 JONAIG, M. Silva	8	52	35	3 — Stud Macau Norte	3 — Mariano Sales	3 — Correu bem no último compromisso. Cuidado agora!
4 ORSON, G. Almeida	3	52	50	4 — Stud Gustavo A. Carvalho	4 — Alcides Morales	4 — Nada tem feito últimamente. Não gostamos, pois
3—5 PICKWICK, O. Ulhôa	7	56	30	5 — Stud Lineu de Paula Machado	5 — Ernani de Freitas	5 — Darrotou Regalo em bom estilo. Pode ganhar outra.
6 CONQUEROR, D. P. Silva	1	56	35	6 — Dario de Almeida	6 — Manuel de Sousa	6 — Bom terceiro para Gael. Competidor respeitável.
4—7 GARDU, J. Ramos	6	56	50	7 — Jorge P. F. M. Magalhães	7 — Carlos do Carmo Cabral	7 — Vai correr muito, pois continua em plena forma.
8 SCOLLOPS, A. Araújo	2	56	40	8 — Artur Herman Lundgren	8 — Levi Ferreira	8 — Bom terceiro para Vencimento. Vai correr bem.
» MILICO, J. Tinoco	4	52	50	» — Idem	» — Idem	» — Foi último para Pickwick. Não acreditamos, pois.

6º PAREO — Às 16h10m — 1.300 metros — Cr$ 60.000,00 — Potros nac. de 3 anos, sem vitória no país — Pesos da tabela.

BETTING	N.	Ks.	Cots.			
1—1 ODRACO, O. Macedo	4	55	22	1 — Silvio Pentcado	1 — Manuel Oliveira	1 — Bom terceiro para Lailo. Inimigo certo no final.
2 GOYATTA, M. Silva	2	55	50	2 — Stud Capua	2 — Miguel Gil	2 — Foi apagado sétimo para Lailo. Difícil, ainda...
2—3 RIO NEGRO, O. Ulhôa	10	55	30	3 — Stud Lineu de Paula Machado	3 — Ernani de Freitas	3 — Escoltou Lailo e continua ótimo. Vale arriscar.
4 ULYSSES, F. Irigoyen	7	55	30	4 — Stud Seabra	4 — César Covarrúbias	4 — Não correspondeu ao esperado. Uma das fôrças.
5 ENGANO, D. P. Silva	11	55	40	5 — Edgar de Araújo Franco	5 — Alcides Morales	5 — Estreante. Está bem treinado para êste compromisso
3—6 MONTE POLAR, A. Araújo	9	55	50	6 — Stud Sol Ardente	6 — Gonçalino Feijó	6 — Seu retrospecto é desabonador. Não gostamos.
7 DUQUE, D. Silva	5	55	60	7 — Artur Herman Lundgren	7 — Levi Ferreira	7 — Estreante. Filho de Rio Tinto bem movido. Bom azar.
8 HOSPODAR, M. Henrique	3	55	60	8 — Carlos A. de Campos	8 — Mário Mendes	8 — Sem credenciais nesta turma. Não gostamos, pois.
4—9 PAULIN, E. Castillo	9	55	45	9 — José F. O. Roxo	9 — Jorge Werneck Viana	9 — Muito falado pelos «sabidos». Há muita fé agora
10 TOLETE, J. Marchant	1	55	50	10 — Zélia G. Peixoto de Castro	10 — Gabino Rodriguez	10 — Bem movido. Deve melhorar os fracassos passados.
» TALIÃO, A. G. Silva	6	55	50	» — Idem	» — Tancredo Coelho	» — Estreante. Filho de King Salmon em boas condições.

7º PAREO — Às 16h40m — 1.500 metros — Cr$ 60.000,00 — Anim. nac. de 4 anos, sem mais de 1 vitória no país — P. da tabela.

BETTING	N.	Ks.	Cots.			
1—1 PANURGO, M. Silva	12	56	35	1 — Stud Ipiranga	1 — Adair Feijó	1 — Agora vai correr muito bem. Vale, portanto, arriscar
2 DUA, D. Silva	1	56	40	2 — Leopoldo Canale	2 — Manuel de Sousa	2 — Foi terceiro para Quimper. Inimigo respeitável...
3 CAPURRO, G. Almeida	9	56	40	3 — João Rangel Pinto	3 — Gonçalino Feijó	3 — Nada tem feito êste bichinho. Achamos bem difícil
3—4 SINETE, J. Marchant	10	56	35	4 — Zélia G. Peixoto de Castro	4 — Tancredo Coelho	4 — Derrotou Minopigro e só melhoras acusou. Fôrça.
5 SAGU, D. P. Silva	6	56	50	5 — Stud Valdir Alves	5 — Carlos do Carmo Cabral	5 — Regular, apenas. Sòmente como azar pode ser.
6 COLEIRO DO BREJO, J. Marinho	2	56	50	6 — Stud Santa Rosa	6 — Cláudio Rosa	6 — Bem movido. Como azar não é de todo impossível.
3—7 GIGLI, L. Domingues	3	56	30	7 — Stud Treze de Junho	7 — Pedro Gusso Filho	7 — Seu estado é de apuro. Deve correr bem na prova.
8 DONATARIO, V. Andrade	13	56	60	8 — Stud Teu Amigo	8 — Jorge Werneck Viana	8 — Em bom estado. Como azar não é de todo impossível
9 FATIDICO, A. G. Silva	8	56	60	9 — Stud Rio de Janeiro	9 — Moisés de Araújo	9 — Pouco melhorou. Nada deve pretender nesta prova.
4—10 FABIAN, não correrá	5	56	—	10 — Paulo César de Faria Souto	10 — José Lourenço Filho	10 — Não correrá.
11 AMADOR, N. Pereira	11	56	60	11 — Stud Miramar	11 — Cirilo de Sousa	11 — Algo melhor. Como azar pão é de todo impossível.
12 SOLIMÕES, A. Arnújo	4	58	35	12 — Stud Oiram	12 — Júlio Carrapito	12 — Deve melhorar na pista de areia. Vale arriscar.
» GUERREIRO, E. Castillo	7	56	35	» — Idem	» — Idem	» — Mantém o estado. Reforço para o companheiro.

8º PAREO — Às 17h10m — 1.300 metros — Cr$ 40.000,00 — Anim. nac. de 7 e 8 anos, gan. até Cr$ 270.000,00 — P. da tab. c/sobr.

BETTING	N	Ks.	Cots			
1—1 HORATIO, U. Cunha	9	60	30	1 — Stud Creoulo	1 — Nélson Pires	1 — Vem de ótimas atuações. — Venderá caro a derrota.
2 LETRADO, não correrá	2	56	—	2 — Décio Coutinho	2 — Nélson Gomes	2 — Não correrá.
3 TRIPE TREPE, V. Andrade	11	52	60	3 — Aldo Pini	3 — Moacir Canejo	3 — Corre pouco. Sòmente como grande surpresa agora
2—4 SEU ACACIO, J. Tinoco	3	56	27	4 — Artur Herman Lundgren	4 — Eulógio Morgado	4 — Volta em bom estado. Inimigo temível na luta final
5 XANDE, E. Vieira	13	52	50	5 — Henrique Bastos Filho	5 — José S. da Silva	5 — Estreante. E' ganhadora em São Paulo e corre bem.
6 DIAPSON, não correrá	12	52	—	6 — Lúcia Azambuja Neves	6 — Jolando Penha	6 — Não correrá.
3—7 CERTERITO, J. Marchant	4	54	27	7 — Stud Setaurita	7 — Luis Tripodi	7 — Melhorou algo êste bichinho. Olho nêle, agora!
8 IANTI, A. G. Silva	1	52	50	8 — Stud Prêto e Branco	8 — Nilton Figueiredo	8 — Bom movido para esta prova. Bom azar, pois.
» ALIVIADA, não correrá	7	56	—	» — Carlos Mafia	» — Idem	» — Não correrá.
4—9 EL NEGRITO, G. Donato	5	52	40	9 — Francisco M. Serrador	9 — Claudemiro Pereira	9 — Está bem exercitado. Não deve ser desprezado
10 UTILISSIMA, A. Caceres	8	56	60	10 — Stud Sul	10 — Ataliba Moreira	10 — Pouco modificou o seu estado. Não gostamos.
11 INDISCRETO, A. Ribas	6	58	35	11 — Celestino Gomes	11 — O proprietário	11 — Continua em excelentes condições. Vale arriscar
» MARROQUINO, P. Fernandes	10	54	35	» — Idem	» — Idem	» — Três «forfaits» seguidos. O que é que há?...

N. da R. — Carreiras do «betting»: — Sexta — Sétima — Oitava.

bons momentos para "êle"
com utilidades
COMBRAC
"O papai" tem crédito na
COMBRAC
Tradição de garantia confirmada dia a dia
AV. GRAÇA ARANHA, esq. de STA. LUZIA - TEL. 52-7237

BRASIL E CHILE ABREM HOJE SUL-AMERICANO DE BASQUETE

CUCUTA, Colômbia, 12 (U. P.) — Terá início amanhã o XVI Campeonato Sul-Americano de Basquetebol, nesta cidade, simultâneamente com o Primeiro Sul-Americano de Juvenil. Nove países sul-americanos — a Bolívia é o único ausente — participam do torneio em disputa da Taça América, instituída em 1938 pelo então presidente do Peru, general Oscar Benavides: Uma verdadeira febre esportiva se apoderou desta cidade, que teve a sorte de ser escolhida como sede do Primeiro Campeonato Sul-Americano de qualquer esporte a ser realizado na Colômbia. Milhares de pessoas, procedentes de outras cidades da Colômbia e da Venezuela, invadiram Cucuta, criando um problema de alojamentos. As delegações desportivas, no entanto, encontram-se cômodamente instaladas nos alojamentos que lhes tinham sido preparadas pelo Comitê de Organização. Este último dedicou especial atenção ao problema dos alojamentos e da alimentação, a fim de oferecer aos esportistas dos países visitantes as melhores condições e o ambiente mais sadio.

O XVI Congresso Ordinário Sul-Americano de Basquetebol se instalou hoje, à tarde, no histórico templo de Vila del Rosário de Cucuta, local onde se reuniu o Primeiro Congresso da Colômbia. Êste templo, que é agora monumento nacional, fica situado numa povoação a vinte minutos de Cucuta, quase na fronteira com a Venezuela. Participam das sessões do Congresso os delegados de todos os países competidores no campeonato.

Depois do ato formal e protocolar da instalação, o Congresso estêve discutindo e estudando os aspectos técnicos do campeonato. A Comissão Técnica apresentou um relatório sôbre a inscrição de jogadores, treinadores e juizes, calendário, características regulamentares das canchas e das instalações a serem utilizadas durante o torneio. Segundo a ordem do dia, o Congresso aprovou resoluções de saudação às autoridades colombianas e às entidades nacionais esportivas que colaboraram para a realização do campeonato. Numeroso público vem acompanhando todos os passos dos jogadores estrangeiros, aglomerando-se nos arredores do Estádio Rojas Pinilla, onde se realizaram os últimos treinos. Não tem havido exercícios intensos nos últimos dois dias. Os dias têm sido muito quentes, sem brisa de espécie alguma, porém as noites são um pouco mais frescas, permitindo maior atividade aos jogadores. As atividades sociais foram reduzidas ao mínimo, a fim de evitar a transgressão das normas rígidas sôbre álcool e fumo. No entanto, os jogadores têm assistido a várias festas em sua homenagem, dedicando-se também a visitar a cidade e a conhecer seus monumentos e lugares de interêsse.

Tôdas as delegações estão dispostas a disputar colocações de honra. Os colombianos tem esperança de fazer um bom papel, embora os mais otimistas ambicionem apenas um quarto lugar. Se conseguir isto, a Colômbia poderá considerar-se muito satisfeita, pois seria a suprêsa do campeonato. Os brasileiros, que foram os primeiros a chegar, em princípios da semana corrente, tiveram mais tempo para se adaptar às condições locais. Os brasileiros estão dispostos a reconquistar o título que tiveram em 1945, e logo depois perderam por escassa margem, em três campeonatos seguidos, para o Uruguai. Os uruguaios, otimistas e alegres, esperam realizar a façanha sem precedentes de reter pela quarta vez o título e confirmar a qualidade superior do basquete oriental. Contudo, não deixam de temer os brasileiros. O Chile e a Argentina na opinião dos catedráticos, são os outros dois aspirantes ao campeonato com maiorés probabilidades. A Venezuela, que participa pela primeira vez de um campeonato desta classe, constitui uma incógnita. Outra incógnita é o campeonato juvenil, que se joga êste ano pela primeira vez. Os delegados afirmam, no entanto, que estão certos de que a classificação do juvenil guardará estreita relação com a classificação do campeonato dos maiores.

Diário de Notícias esportivo

SEGUNDA SEÇÃO — Sábado, 13 de Agôsto de 1955

Garrincha: mais 15 mêses no Botafogo.

Renovou Garrincha e Atuará Amanhã

AUSENTES GATO E JOÃO CARLOS

FINALMENTE o ponteiro Garrincha chegou a acôrdo para renovar seu contrato com o Botafogo. Na tarde de ontem, o jogador compareceu a sede de General Severiano, e firmou novo compromisso com duração de 15 meses. Garrincha receberá 16 mil cruzeiros mensais, entre luvas e ordenados. O jogador viajou ontem, devendo retornar hoje, concentrando-se com os demais jogadores para o jógo de amanhã contra o Bonsucesso, em Teixeira de Castro.

NÃO JOGARÃO: JOÃO CARLOS E GATO

Os botafoguenses realizaram rápido treino coletivo na manhã de ontem. Os jogadores João Carlos, com distensão e Gato, contundido ainda no tornozelo, estão fora de cogitação para o prélio de amanhã. A defesa não será modificada e o provável ataque alvi-negro será o seguinte: Garrincha, Paulinho, Wilson, Quarentinha e Neivaldo.

Interestadual de Futebol no Campo do Nova América

Chegou ontem, a esta Capital, a delegação do E. C. Macam, de S. Paulo, que veio retribuir a visita do E. C. Macam, do Rio. A viagem foi feita de ônibus. Amanhã, no campo do Nova América, em Del Castillo, será realizado o prélio amistoso, em disputa de linda e custosa taça, além de medalhas para os jogadores de ambas as equipes. A caravana paulista se compõe de mais de noventa pessoas, o que mostra o entusiasmo por essa peleja de confraternização. A taça «Adelino Correia de Oliveira», ora em poder dos cariocas, vencedores, em S. Paulo, do primeiro encontro, será posta novamente em jôgo. As equipes são constituídas de funcionários da S. A. White Martins, do Rio e de São Paulo.

EXPEDIENTE NA FMB

Não haverá expediente na Federação Metropolitana de Basquetebol segunda-feira, em virtude de ser dia santificado e ponto facultativo nas Repartições Municipais.

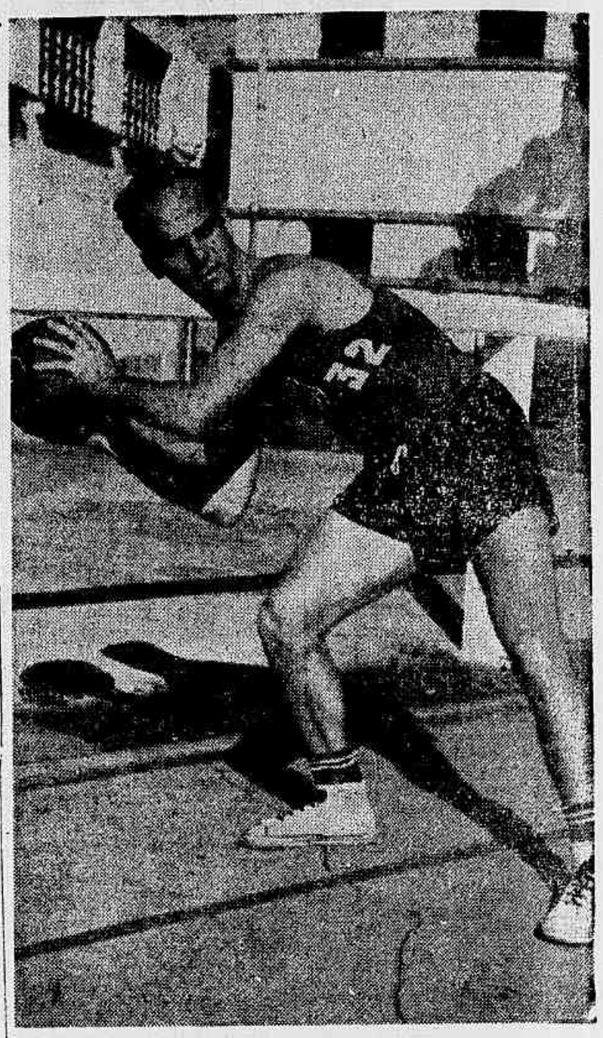

Angelim, o experimentado jogador da seleção nacional.

NÃO JOGARÃO VELUDO E ÁTIS CONTRA O OLARIA

ACIDENTADO O ZAGUEIRO DUQUE

AGUARDAVA-SE com certa expectativa o apronto do Fluminense, na manhã de ontem, pois iria decidir sôbre a possibilidade de serem introduzidas duas modificações no quadro tricolor, com o reaparecimento do goleiro Veludo e da estréia do atacante paulista Atis. O arqueiro, não estêve em ação, pois ainda não está totalmente restabelecido e o avante bandeirante, treinou nos aspirantes contra os juvenis, mas não adquiriu sua forma. Portanto, não haverá modificações no Fluminense, sendo mantido o mesmo quadro que goleou a Portuguêsa. Os titulares venceram por 4 a 0, gols de Valdo (2), Telê e Escurinho.

Eis as equipes:

TITULARES — José, Lafaiete e Pinheiro; Edison, Clóvis e Bigode; Telê, Didi, Valdo, Valdemar e Escurinho.

SUPLENTES — Castilho; Benê e Sinval; Marzulo, Altair e Bassú; Fidelis, Orlando, Joel, Oaz e Quincas.

DUQUE ACIDENTADO

O zagueiro Duque, num choque com outro jogador, sofreu afundamento do malar e está internado na enfermaria tricolor.

TEM PREÇO, AGORA, CADA GOL TRICOLOR

Os dirigentes do Fluminense resolveram modificar o sistema de gratificações aos seus jogadores. Assim é que cada gol valerá 300 cruzeiros, havendo uma progressão de 50 cruzeiros de jôgo para jôgo, em caso de vitória, independentemente da gratificação habitual.

Contra o Olaria, cada gol valerá 350 cruzeiros. Se houver empate ou derrota, cada tento valerá sòmente 300 cruzeiros.

Para os aspirantes será também adotado o mesmo sistema, mas pela metade da importância estipulada para os titulares.

FLAMENGO X VASCO E TIJUCA X FLUMINENSE

UMA rodada de sensação, apresentará hoje, o Campeonato Feminino de Volibol. O Flamengo defenderá a liderança contra um adversário difícil, o Vasco e o Fluminense terá sério compromisso, contra o Tijuca, em Conde de Bonfim. Os detalhes da rodada são os seguintes:

FLAMENGO X VASCO DA GAMA
Quadra do Flamengo

Luciano Segismond e Melchior Fernandes — juizes e José Guio Filho — apontador.

TIJUCA X FLUMINENSE
Quadra do Tijuca

Nilton Leibnitz e Edson Fonseca — juizes e José Pinho Filho, — apontador.

BOTAFOGO X SIRIO E LIBANÊS
Quadra do Botafogo

Válter Alves e Antônio Sampaio — juizes e Armando Coelho — apontador.

BANGU X AMERICA
Quadra do Bangu

Wilson de Lima e José Alves de Sousa — juizes e José Tavares — apontador.

Programa DA SEMANA

Hoje

BASQUETEBOL

CAMPEONATO SUL-AMERICANO
Brasil x Chile

CAMPEONATO DE JUVENIS
Colômbia x Equador
Em Cucutá

ATLETISMO

Campeonato Feminino de Estreantes

Campeonato de Corridas de Fundo
No estádio do Vasco

VOLIBOL

CAMPEONATO FEMININO

Flamengo x Vasco
Na Gávea

Tijuca x Fluminense
Em Conde de Bonfim

Botafogo x Sirio Libanês
Na quadra da E.N.E.F.

Bangu x América
Em Moça Bonita

Amanhã

FUTEBOL

CAMPEONATO DA CIDADE E ASPIRANTES

Madureira x Flamengo
No Maracanã

Bonsucesso x Botafogo
Em Teixeira de Castro

Olaria x Fluminense
Na rua Bariri

Vasco x Portuguêsa
Em São Januário

São Cristóvão x Bangu
Em Figueira de Melo

América x Canto do Rio
Em Campos Sales

CAMPEONATO JUVENIL

Madureira x Flamengo
No campo do Olaria

Bangu x São Cristóvão
No campo do Fluminense

Portuguêsa x Vasco
No campo do Bangu

Fluminense x Olaria
No campo do Bonsucesso

Botafogo x Bonsucesso
No campo do São Cristóvão

CAMPEONATO DA SEGUNDA CATEGORIA

E. C. Janeiro x Del Castilho
Sampaio x Canadá
Rui Barbosa x Atlética
Primeiro de Maio x Dramático
Unidos da Ricardo x Distinta
Guanabara x Realengo
Otti x Oriente
Rosita Sofia x Campo Grande
Retiro x União
Oposição x Manufatura
Tôrres Homem x Diana
Irmãos Gouiart x Anchieta

ATLETISMO

REGATA DE STARS
Na baía de Guanabara

JA ESCOLHIDOS OS JUÍZES PARA OS JOGOS DE AMANHÃ

MUSITANO, JOSÉ MONTEIRO E VIUG

Bonsucesso x Botafogo e Olaria x Fluminense, os dois melhores jogos da segunda rodada do Campeonato de Profissionais, serão dirigidos por José Monteiro e Antônio Musitano, respectivamente. Ambos foram escolhidos de comum acôrdo, como, de resto, êsse foi o processo que presidiu a escalação dos juizes e mesmo dos auxiliares das partidas de tôdas as três divisões do certame.

A escalação geral é a seguinte:

BONSUCESSO X BOTAFOGO, em Teixeira de Castro — Profissionais, juiz: José Monteiro; auxiliares: Lino Teixeira e Jorge Lemos. Aspirantes, juiz: Wilson Lopes de Sousa. Juvenis, em Figueira de Melo, juiz: Aristocílio Rocha.

OLARIA X FLUMINENSE, na rua Bariri — Profissionais, juiz: Antônio Musitano; auxiliares: Nélson Teixeira e Antônio Gomes Moreira. Aspirantes, juiz: Frederico Lopes. Juvenis, em Teixeira de Castro, juiz: Gualter Gama de Castro.

FLAMENGO X MADUREIRA, no Maracanã — Profissionais, juiz: Antônio Viug; auxiliares: Amilcar Ferreira e José Gomes Sobrinho. Aspirantes, juiz: Haroldo Cláudio Seabra. Juvenis, na rua Bariri, juiz: Pedro da Fonseca Mota.

VASCO DA GAMA X PORTUGUÊSA, em São Januário — Profissionais, juiz: Eunápio de Queiroz; auxiliares: Adélio da Silva Maia e Gualter Teixeira Portela Filho. Aspirantes, juiz: Adelino Ribeiro de Jesus. Juvenis, em Moça Bonita, juiz: Rui de Sousa.

AMÉRICA X CANTO DO RIO, em Campos Sales — Profissionais, juiz: Ivan Capelerti; auxiliares: Serafim Moreno e Sebastião Alcântara. Aspirantes, juiz: Lourival Gomes.

S. CRISTÓVÃO X BANGU, em Figueira de Melo — Profissionais, juiz: Manuel Machado; auxiliares: João Aguiar e José Vicentini. Aspirantes, juiz: Cosme Roque Régis. Juvenis, em Laranjeiras, juiz: Egidio Nogueira.

Interessante Tarde Atlética no Estádio de São Januário

PROVAS FEMININAS E MASCULINAS

INTERESSANTE TARDE atlética teremos hoje, no Estádio do Vasco. Em cumprimento ao calendário oficial da Federação Metropolitana de Atletismo, serão realizados, o Campeonato Feminino de Estreantes, a primeira competição da segunda parte do Campeonato de Corridas de Fundo, e a prova final do Campeonato Masculino de Juniors o arremêsso do martelo. Veremos em ação atletas do Vasco, Fluminense, Flamengo e Botafogo. O programa horário das provas é o seguinte:

15 HORAS — 100 metros rasos — sfinais — C. feminino; Arremêsso de Martelo — C. de Juniors; Salto em Altura — C. Feminino.

15H20M — 3.000 metros "steplechase" — C. Fundo.

15H40M — 100 metros rasos — FINAL — C. Feminino; Arremêsso do Pêso — C. Feminino.

15H50M — 5.000 metros rasos — C. Fundo.

16 HORAS — Salto em Distância — C. Feminino; Arremêsso do Disco — C. Feminino.

16H20M — Rev. 4x100 metros rasos — C. Feminino; Arremêsso do Dardo — C. Feminino.

A F. M. A. determinou as seguintes instruções para a competição da II Parte do Campeonato de Corridas de Fundo.

Dez minutos antes da hora marcada para o início de cada prova, os responsáveis pelas equipes concorrentes entregarão, ao verificador, à relação definitiva dos seus atletas, A F. M. A., fornecerá os formulários e envelopes necessários para o cumprimento do estabelecido na alínea "a".

Cinco minutos antes da partida de cada prova será feita a chamada nominal dos atletas, de acôrdo com as relações recebidas, não sendo permitidas após a entrega das mesmas quaisquer substituições.

POSSÍVEL A ESTRÉIA DE UCHOA NA META DO AMÉRICA, AMANHÃ

Em Campos Sales, os profissionais do América encerraram seus preparativos para o jôgo contra o Canto do Rio. Reapareceu o zagueiro Édison, que talvez jogue amanhã. Talvez Pompéia seja substituído pelo goleiro Uchoa contra o Canto do Rio. O goleiro peruano teve boa atuação no treino de ontem. Os titulares venceram por 3 a 0, gols de Leônidas, Ferreira e Ivan. Eis as duas equipes: **Titulares:** — Pompéia; Rubens e Osmar (Édison); Ivan, Osvaldinho e Hélio; Canário (Nelsinho), Washington (Ceninho), Leônidas, Alarcon e Ferreira. **Suplentes:** — Uchoa; Sousa Filho e Édison (Aloísio); Didi, Oto e Agnelo; Ramos, Vassil, Romeiro, J. Alves e Olício (Tomazinho) (Esquerdinha).

P'RA LER no Bonde

JOSÉ BRÍGIDO

VIOLÊNCIA E INDISCIPLINA — A primeira rodada do Campeonato Carioca foi deplorável, quanto ao comportamento de certos jogadores. Em diversas partidas se verificaram atos de violência e indisciplina. Conclamamos os juizes a serem severos, sem, no entanto, perderem o senso da justiça, imprescindível à sua autoridade. No jôgo Flamengo x Canto do Rio, os pontapés foram abundantes, como também sucedeu na peleja Olaria x América, naquele campo de concentração da rua Bariri. A segunda rodada será amanhã e muita coisa poderá surgir, se não houver enérgica repressão dos juizes à menor tentativa de violência ou indisciplina. Há jogadores que desfrutam já da fama de valentões dos campos de futebol e é principalmente para êstes que as atenções dos árbitros devem ser maiores.

"PAU DE SEBO... — Amanhã, a torcida carioca verá a segunda rodada do campeonato da cidade. O América procurará desforrar-se do Olaria nas costas do Canto do Rio, em Campos Sales; o Botafogo, «campeão» da Europa, vai mostrar ao Bonsucesso que não tem nada de parecido com o Bangu; os banguenses, por seu turno, não querem servir de «altar» para o São Cristóvão, que anda à cata de «andor», depois do jôgo de quarta-feira, com os alvi-negros. O Flamengo vai certo de «dobrar» o Madureira, que também quer divertir-se... Quanto ao Vasco e a Portuguêsa, êles são «lusos» e lá se... desentendem. Depois da goleada que sofreu no jôgo com os tricolores, a Portuguêsa há de querer «despejar» alguma coisa no «Almirante». Vai ser difícil. Por fim, o Fluminense está condenado a «sofrer» na rua Bariri, onde os Olavos costumam de caçar canelas. Se os tricolores não forem espertos, serão «comidos»...

CORTINAS
SR. CUNHA
TELEFONE: 51-2349

Dr. Joaquim Vidal
OCULISTA AS 14 HORAS
Av. Almirante Barroso, 91, 5.º andar, telefone: 22-5421

COMPRA-SE TUDO
Roupas usadas - Máquinas de escrever e de costura - Enceradeiras e tudo que representa valor
TELEFONE: 43-7180.

PINTAM-SE GELADEIRAS
Com pistola, e a domicílio, desde Cr$ 600,00, troca de borracha e regulagem, por técnico especializado, também pintamos móveis. 22-3913 — Alberto

SINGER
PAGO ATÉ CR$ 5.000,00
Firma particular em organização no interior de Minas, em confecção de roupas feitas, precisa comprar uma certa quantidade de máquinas de costura Singer ou PFAFF, de pé ou portáteis. Não importa se estiverem bichadas ou defeituosas. Pago de Cr$ 1.000,00 até Cr$ 5.000,00, segundo o valor de cada uma
Tel.: 38-8699

RÁDIO-VITROLA R.C.A.
Long-Playing - 3 rotações
Nova, com garantia, recentemente importada, contrôle eletrônico, desligando totalmente quando termina o programa. Onze válvulas, várias ondas, pick-up automático eletrônico, alta fidelidade, 12 discos. Vendo urgente por preço muito inferior ao custo aqui no Rio. Rua Barata Ribeiro, 368. Fone: 37-5132. Das 8 da manhã, às 9 da noite — 37-5132.

ESTOFADOR
Fabricante e reformador de móveis estofados de todos estilos; grupos, poltronas, bérgere, sumiers, cadeiras, colchões de molas, capas, cortinas, etc. Aceita reformas em geral. Orçamento sem compromisso, dentro e fora do Rio. Av. Rio Branco, 120, s/loja, s/ 15. Tel.: 22-6752. A noite e feriados, tel.: 54-2783 — PEDRO LOPES

COMPRO 1 PIANO
32-3857
Pagamento à vista — mesmo que necessite consêrto não faço questão de preço e nem de — marca. —

PROFESSÔRA DE CANTO - TIJUCA
ENSINA-SE — TELEFONE: 58-1224

MÚSICA E PERFUME
Nova atração no
Programa Carlos Henrique
todos os sábados às 12 hs., na
Rádio Mayrink Veiga
patrocínio do
BATON PALERMONT

DR. S. SALLES SOARES
CLINICA E CIRURGIA DE SENHORAS. — PARTOS.
Rua México, 21 — Sala 1.201 — Tels.: 52-4551 e 38-0445.

Dr. Ernesto Leschourle Santos
CLÍNICA GERAL E DE CRIANÇAS
Rua Teodoro da Silva, 371 — Vila Isabel

HOJE EM BELO HORIZONTE
PLINIO SALGADO
Falará em comício público, AS 21h15m, sendo o seu discurso transmitido pela RADIO GLOBO, em cadeia com outras emissôras do país.
PLINO SALGADO fala tôdas as quartas e sextas-feiras, às 20h30m, pela RADIO GLOBO

DR. JOSÉ DE ALBUQUERQUE
MEMBRO DA SOCIEDADE DE SEXOLOGIA DE PARIS
Doenças sexuais do homem
Rua do Rosário, 98. De 1 às 6